京城日報

朝夕刊共十二頁　日刊

豫南、陸水、宜昌の各作戰部隊に感狀
畏し・武勳上聞に達す

【東京電話】豫南作戰、陸水作戰、宜昌反撃作戰にそれぞれ參加して赫々たる武勳を樹てた坂野小隊などの諸部隊に對しては曩に軍司令官より感狀が授與されたが、今回畏くも上聞に達したので廿二日午後二時半大本營陸軍部より左の如く發表された

大本營陸軍部發表（五月二十二日）豫南作戰、陸水作戰、宜昌反撃作戰等において偉功を樹てたる左記諸部隊に對し曩に軍司令官より感狀を授與せられたるが今回畏くも上聞に達せられたり

感狀（四月十日）

鏡內小隊　右は陸軍少尉鏡內明（福岡縣出身）の指揮する小隊にして昭和十六年一月、同部隊の陸水作戰に際して七日通城西方の敵陣攻撃に當り部隊左翼第一線として前進突元たる虎岩高地の奪取を命ぜらるるや猛烈なる十字砲火を冒し、所在の敵を撃攘しつつ嶮峻を攀ぢ上り挺身果敢なる突撃を敢行し、遂に虎岩高地の一角を奪取せり、小隊挺身隊は據るに待物なき峻嶮なる山頂にあり敵側高地の猛火四周より雨注する狙撃下にあり敵は頑強なる抵抗を續け反撃を繰返して肉薄し來り、死傷續出して遂に小隊長と輕機關銃手なる西岡一等兵の二名を殘すのみとなり、危機將に迫る時兩者亦相次いで負傷するに至れるも毫も屈することなく相倚り相助けつつ反復する逆襲を撃退し肉薄に三時間に亘り、同地を確保し戰況を有利に轉ぜしむるの誘因をなせり

感狀（三月十八日）

坂野小隊　右は陸軍曹長坂野芳一（愛知縣出身）これを指揮して豫南作戰に參加し一月卅日駐馬店南方接官廟附近一帶の高地線を占領せる湯恩伯麾下敵第百十師に對する攻撃に當り狹路兩側よりする敵の猛火を意とせず、勇猛敵に緊迫し一擧敵陣に突入し猛烈果敢なる敵を斬殺、陣内深く突進して敵陣地の要點を奪取し接官廟北方一帶敵陣地外の端を開けり、更に敵數百北方に敗走するを部下十數名を率ゐて單獨追擊、衆敵に介意することなく一擧これに突進し敵戰車他二門を鹵獲し敵の死命を制する猛襲に遭ふや毅然攻勢に轉じて逆襲し來る敵中に突入し、陸續縱横に跳梁せる敵を壓迫して陣地の後方に進出し諸方面における戰果獲得の中核をなせり

感狀（三月十八日）

西村中隊　右は陸軍中尉西村滋信（静岡縣出身）これを指揮して豫南作戰に參加し、一月廿四日敵の背後に突進して確山附近敵の據點を奪取し、もつて敵第六十八軍騎兵第一團の突破を容易ならしめ爾後引續き急進を繼續し、廿八日春水に突入し更に攻撃を續行して敵に徹底的打撃を與へ、豫河關南側地區にがいて湯恩伯麾下敵第八十九師主力に對する攻撃開始せらるるや、砲火をいとはず敵中深く楔入して附近一帶を奪取し、更に廿九日黎明の敵の逆襲に會するや機を失せず全力をもつてこれに突入し、その企圖を粉碎し戰勝の素因をなせり

感狀（三月十七日）

福崎國道（鹿兒島縣出身）部隊、同配屬部隊、同協力部隊　右は十六年二月上旬宜昌部隊が敵を遠安方面に追込み、捕捉殲滅せんとするに當り遠安北方地區に進出してその退路を遮斷すべき任務を受け、一月卅一日夜陰豪雨を冒して出發、翌明槽附近に約五百の敵を急襲、擊破し爾後敵要に據る敵の抵抗を排除し、神速果敢諸所に敵を擊滅し、道なき山野を踏破すること七十餘時不眠不休轉戰を續行すること卅八時間敵地深く突進し二月二日朝洋水河子店附近に進出して敵の退路を遮斷し、前後敵を斃すこと千數百、敵第百十九師を包圍殲滅すべき部隊の企圖達成の主隊となりその重任を完遂せり

感狀（四月十日）

酒井小隊　右は陸軍少尉酒井康雄（東京市出身）指揮の下に昭和十六年三月内山部隊の宜昌突破作戰に參加し、六日夜奮戰よく長嶺崗附近敵陣地の要點中鉢岩山を奪取して戰闘を有利に導き特に三月十日部隊が柏水坪東方において頑強に抵抗する中央直系第四十四師の陣地を力攻するや、敵火猛烈にして戰闘意の如く進展せず、ここにおいて酒井小隊は所在する敵火点に我が砲撃隊による危險をも顧とせず果敢機敏なる最後期に近づくや小隊長は率先挺身して敵陣に突入し、部下亦これに續き彼我砲撃の彈雨をくぐりて奮戰し、死傷續出、小隊長亦壯烈なる戰死を遂げるに至るも一致團結、遂によく敵陣地の樞軸たる酒井山を奪取し以て聯隊突破成功の動機を作爲せり

最後の總仕上げ
晉南殲滅戰愈よ終局へ

【晉南〇〇前線廿二日同盟】未曾有の大戰果で飾られた晉南大包圍殲滅戰は愈よ終局に近づきつつあり、各部隊とも戰勝たる意氣を以て最後の總仕上げに驀進、今や全く戰意を喪失せる殘敵を隨所に捕捉殲滅してゐる。即ち垣曲西方地區では淸水部隊が十七日より廿日まで兩か四日間に少將一名、中佐二名を含む敵將兵九百五十を捕虜として、迫擊砲六門、重機三十三其他武器彈藥多數を鹵獲、水峪（垣曲東南廿キロ）地區では板谷部隊は廿一日黃河南岸より渡河潛入せる第卅八軍第十七師の七百を激擊、これに殲滅的大打擊を與へ、また關部隊の一部は廿日までに次の戰果を擧げた

遺棄死體二千二百▲捕虜約二千▲鹵獲品、山砲三、追擊砲廿二、重機十八、計廿五、その他多數

一千二百の敵を猛攻覆滅

【晉南前線〇〇基地廿二日同盟】廿日晉縣南方の水谷村地區で敵の七百を殲滅した板谷部隊は廿一日晉南西部の要衝に拠つて頑強に抵抗せる五百の敵を猛攻擊、校および之れを包囲して殲滅戰に遂に殲滅する一千二百の敵を殲滅した、敵の遺棄屍體三百廿、捕虜中佐以下三百二、他五十名、鹵獲品兵器多數

海鷲長驅、蘭州を襲ふ
小癪にも挑戰の敵十數機を擊墜
黃塵の中に壯烈な空中戰

【〇〇基地廿二日同盟】中支艦隊報道部廿二日午後四時發表＝我が海軍航空隊は廿二日長驅蘭州（甘肅省）咸陽（陝西省）及び梁山（四川省）を攻擊、敵軍事基地に甚大なる打擊を與へたり

【〇〇基地廿二日同盟】わが海の荒鷲内田、近藤、伊澤の各部隊は廿二日三隊に分れ何れも〇〇機の大編隊をもつて蘭州、今年最初の蘭州及び隴海線の要衝咸陽を、又梁山の敵空軍基地の三ケ所に長驅爆擊を延ばし途中及び目的地上空において黃砂塵界を阻んで咫尺を辨ぜぬ惡天候と闘ひつつ克く目的を達成、全機無事基地に歸還した

即ち蘭州攻擊部隊は午後三時蘭州上空に達するや黃塵は同市街を全く包み恰も煙幕下にあるが如き狀況、敵の防空砲火は一齊に砲門を開き、一方敵機十數機は小癪にも我に挑戰し來り黃塵立ちこめる中に壯烈なる大空中戰を展開、我軍は視界を阻まれつつも的確なる銃火はその大部分を擊墜せしめ、敵飛行場に巨彈の雨を降らせ赫々たる戰果を收めた

又咸陽攻擊部隊は午後三時同じく黃砂に包まれた同市街の軍事施設に正確なる巨彈を集中せしめこれを徹底的に爆碎

更に梁山攻擊部隊は二時十五分黃塵を冒して同市街上空に進入、市街および飛行場諸施設に巨彈を浴びせ市街數ケ所に大火災を起さしめ立ちこめる黑煙と立ちこむる黃砂に無氣味な相貌を描き出し同市上空を後に悠々基地に歸還した

日の出を仰いで微笑む健康！

軍旗を先頭に猛進擊をつゞける〇〇部隊＝南支紅海作戰＝

華僑の動搖と向背（二）
胡文虎の和平建言
抗戰派に容れられず

藥と新聞の胡文虎

香港における重慶の機關紙「國民日報」と並んで日本軍の侵攻を受け續けてゐる「星島日報」は南洋華僑中の最有力者胡文虎の經營にかかる、胡文虎は陳嘉庚と同じく福建人で永定縣金豐里中川鄕が故郷の原籍だといふが、生れたところはビルマのラングーン、十歳から四年間郷里に歸つて學校に入つてゐたといふが、現在は支那語は讀めも話しも出來ない、祖父の胡子欽がラングーンに永安堂といふ藥屋を開いたのは八十年も前である、胡文虎の代になつてから、本店をシンガポールに移し、「萬金油」「八卦丹」「頭痛粉」「清快水」などの賣藥を賣り出して大いに儲けた、儲けた金で南洋、南支各地で八つの新聞を作つたが、事變によつて汕頭、廈門、廣東のものは閉鎖し現在は「星洲日報」「總匯報」「星島日報」「星檳日報」の四社が殘つてをり、近くラングーンに「緬甸日報」が發刊されるといふ

胡文虎は本年六十歳、五男一女があるが、長男が「總匯報」の社長、二男が香港「星島日報」の支配人、三男が香港「星島日報」の支配人をやつてゐる、事變以來胡文虎一族の重慶政權に對する獻金と公債購入額は數百萬元に上つてゐるといはれるが、現在、福建省政府建設委員、行政院航空建設委員、救國公債勸募委員會常務委員、國民參政會參政員の肩書を有してをり、更に昆明に華僑企業公司、福州には華僑建設公司の設立準備中である

蔣に和平建言

胡は十二月十五日飛行機でシンガポールを發し、ペンゾク、ラングーン經由、同月廿一日重慶に到着した、胡文虎はドル箱南洋華僑の領袖を擔じまいとする重慶首腦部から非常な歡迎を受け、重慶着と同時に二百萬元といふ大口獻金を行つて贏る得意であつたらしいが蔣介石と會見後、急に滯在の豫定を切り上げて、追はれるやうに飛行機で重慶發香港經由シンガポールに歸還した

胡は初め重慶から更に昆明に赴き、三千萬元の資本で雲南の鑛產開發を行ふ華僑企業公司設立の準備をなし、次いで福州に赴いて福建省内荒蕪地開墾を目的とする華僑建設公司の設立に關し福建省政府主席陳儀と會ふ豫定であつたから彼の豫定變更は各方面から非常な疑惑をもつてみられた、その後判明したところによると胡文虎が蔣介石と會見して南洋華僑の現狀報告を行つた際、相當强く和平希求の建言をなし、これが重慶部内抗戰主流の憎むところとなり、身邊の危險をも感じられるに至つたので急遽重慶を離れたものである

送金回避の傾向

華僑は平素は國家の保護を受けること極めて僅少であつたが、事變の進展に伴ひ華僑の出身地である福建省廈門、廣東省の汕頭、海南島を初め最近に至り最後に殘された福州まで相繼いで皇軍の占領下に入つたため南洋から國都への送金は不能となり、更に南支各地における華僑經營の諸企業は悉く戰火を蒙るか或は焦土戰術の犧牲となつた、しかも南支が國家の心臟部だつたから戰火の及ばぬ奧地へ移つたとき重慶の救濟を受けようとしたが全く顧みられなかつたので重慶政權への送金、獻金は空しく投げ棄てたことになるのは當然である

かうした事情から、抗戰政策の中止によつて南支における諸事業が回復されると要望してゐるのは、華僑一般の通念であり、殊にタイ、佛印紛爭解決以來日本南進の見透しと相俟つて、その和平要望の聲は次第に强まらうとしてゐる、胡文虎はこの華僑の希望してゐるところを率直に南に披瀝したものと見られるが、此事は抗戰指導者の忌むところとなり、胡文虎派の「星島日報」は「香港星島日報」に對し抗戰を意識して「機會を狙つてゐた國民黨は遂に去る三月十六日から前の總統する攻擊を開始するに至つた譯である

星、鐵城と胡の爭ひ

新四軍事件を契機として國、共關係が惡化するや、香港は國共兩派の爭鬪の舞臺となり、兩者の論爭を削る言論戰の舞臺となり新聞紙に、雜誌に、パンフレットに相互非難を繰り立てた泥試合を現出したが、重慶側ではこれを機會に香港に於ける共産黨系の新聞を一色に塗り潰さんと努力し、「國民日報」がその役目を買ふて出たのである。そして重慶國民黨の機關紙「國民日報」と共産黨派の立場にある中國人民の意見を代表する「星島日報」「大公報」などが「無黨派」から各紙に論爭を挑み「國民日報」は國共派の言論戰を要求したが、「星島日報」は大衆的支持を以て「国民日報」に反駁してゐたので國民黨にとつては頭痛の種であつた

「國民日報」の設立は國民の汗血によつて得た金の浪費でしかもその浪費をもつて同胞非難の紙彈を作つてゐる「國民日報」の權は「星島日報」で論戰で買收することもならぬので「新聞」を以て「赤」の冠を着せようとしたのであるといふ、「星島日報」と「國民日報」の爭ひは華僑城を中心とするシンガポール華僑の重慶部内華僑工作當局と、胡文虎を中心とする連絡當局とが衝突したものである

星島日報は過去三年餘に亘り華僑の實力を抗戰に動員した功績を自稱して一步も退かず「國民日報は黨國機關紙で、國民全部の意見を代表するものではない、國民日報の當事者はこの三ケ月來、香港における言論統制に乘出し、彼等自身その目的の大半を達成したと稱してゐる、しかし眼の上の瘤は星島日報で論戰で買收することもならぬので……

華僑は蔣介石に進んで救濟を求めたが、そこで中國國民黨の胡派と胡文虎派の暗鬪が展開するに至つた、これらの事情は「星島日報」の「中共の宣傳攻擊と反國民運動」と題する社説に……等の如きは「星島日報」が數年間の連絡中心として合作であることを着目した事件によるが、結局重慶政權の政治的經濟的大打撃を與へつつある

官界新體制
財界打合會

【東京電話】來る廿四日の官界新體制に關し三橋兩局長協議會に出席すべき財界代表の最終的打合會は廿二日午後一時半より丸の內日本工業俱樂部に開催、千葉、酒部、南部の四氏を除く十二氏出席、まづ世話人より廿日の政府側幹事との會見顚末を報告、次いで廿四日の懇談會において開陳すべき意見の申合せの內容につき意見の交換を行ひ最後的諒解を得て午後六時散會した

南米航路開設
補助費可決

【ワシントン二十一日同盟】上院外交委員會は二千萬弗に上る南米航路開設補助費を可決した、右はアメリカからパナマ運河に至る南米航路開設補助金として支出する法案を可決した

クレタ島首都郊外へ
ドイツ軍突入
英軍と白兵戰展開す

カイロ特電【廿一日發】ドイツ近東軍司令部廿一日發表＝ドイツ軍落下傘部隊は廿日約二十六個の地點に降下し、これがため激戰は終日續いた、これがため英軍はクレタ島各所においてもとくなる激戰を展開しつつ、我が軍は日到るところで展開され我が軍は敵に甚大なる損害を與へたが、これに對し我軍の損害は比較的輕少であつた、またクレタ島落下の

獨機英艦隊猛爆
戰艦一、巡洋艦四を大破

ベルリン特電【廿一日發】ドイツ軍のクレタ島攻擊開始とともに東地中海を舞臺とするドイツ空軍對イギリスの艦隊の爭鬪は廿一日に至り俄然白熱化した、卽ち廿一日のドイツ軍當局發表によれば同日ドイツ空軍の急降下爆擊機隊はクレタ島南方海上において四隊のイギリス艦隊を猛爆し戰艦一隻、巡洋艦四隻を

ロンドン特電【廿一日發】イギリス軍當局の發表によればドイツ軍は廿日早曉から激烈な爆擊にかけてさらにクレタ島上陸作戰を行ひ、空中から落下傘及びグライダーにより多數上陸したが、イギリス軍はこれに對し攻擊を加へ各所に白兵戰が行はれ、クレタ島に上陸したドイツ軍は七千と見られてゐるが、その後の戰況報告によればドイツ軍は空中よりの上陸のほかボートによる上陸を試みた模樣で、イギリス軍はまさに雲霞せんとしたドイツ軍輸送機數機を擊墜したと報じてゐる

ドイツ軍のうち一部隊は首都カニヤ郊外への突入に成功したが、イギリス軍はこれを包圍、目下激戰が展開されてゐる

その後の諸報によればイギリス戰艦群にも中型爆彈一個命中したほか、さらに他の爆彈は同戰艦の舷側すれすれに炸裂したため、同艦は隊列を離れ戰鬪不能となり、また直擊彈を蒙つた四巡洋艦中第一艦は艦中央部に大損害をうけ第二艦は艦首に直擊彈をうけこれまた大損害を蒙り、第三艦は完全命中で全艦猛火に包まれる有樣となり、第四艦はこれまた直擊彈をうけて火を發し、驅逐艦一隻も命中彈を浴びせられ大破したが、右のほかに戰鬪艦一隻に直擊彈こそ蒙らなかつたが、艦隊の周圍に多數の近着彈を見舞はれてゐるので、いづれも相當の破損を蒙つたものとみられてゐる

カヴス米大使
重慶に向ふ

【香港廿二日同盟】去る十七日以來香港にあつてジョンソン前大使と の事務引繼ぎを初め米支要人との間に活潑な活動を續けてゐたカヴス新駐支米大使は廿二日香港を出發、空路重慶に向つた、なほジョンソン前大使は廿一日午前香港發クリッパー機で歸米の途についた

共産軍、日本軍に逼ず
重慶諸紙、八路軍に出陣唆かす

【香港廿二日同盟】今次晉南、豫北作戰をめぐり重慶側の新聞は八路軍の傍觀的態度を攻撃しつつあつたが、ロイター重慶電によれば廿二日附大公報はまたくも同軍をトップ記事として取上げ、中共軍は日本軍が南京政府の要求に逼つて中央軍を攻撃せんとしてゐるとの奇怪なる風評が流布されてゐるが、第八路軍は右流說のため日本軍に對し直ちに出撃すべきであると痛烈な中共軍非難の論說を掲げ、一方ユーピー電によれば重慶の中共筋では右大公報の記事に對し左の如く言明したといはれる

大公報は、中共軍は直ちに中央軍の救援に向ふべきであると主張してゐるが、その實軍事委員會は中共軍に山脈の綫を撤回してはならぬとの發令を未だ取消してゐないのみならず、第八路軍は過去半年といふもの一回も給與を受けず、又武器彈藥等も全く供給されてゐない、従つて日本軍攻擊の如きは事實上不可能である

聯銀券、優勢
中原作戰、北支經濟に貢獻

【北京廿二日同盟】今次中原作戰は軍事的戰果の著大なると共に北支經濟に貢獻するところも甚大なるものがあるが、最近沁陽を中心とする周邊地區の經濟情勢を調査してこの程歸來した興亞院連絡部一行の調査結果を綜合するに、同地區の豐穰なる農產物は中原會戰の勃發するまでは北支の各地帶に搬出されてゐたが、戰勝の結果は、同地區の北支產業に編入されるに至つた

これは奧地の各地帶にあつては物資の流通が著るしく聯銀券による物資買付けはこの地區で行はれざるを得ず、従つて聯銀券の需要が極めて旺盛であつたことを示すものであり、蒙疆、濟源、孟縣地方も今後治安が確立し漸次聯銀券地帶となるものと見られる

敵遺屍九千
浙東方面戰果

【上海廿二日同盟】東陵方面の獵滅と第三戰區十五萬を徹底的に殲滅した余姚、松井、大田の各部隊は十八日諸輕に集結を完了、今次作戰は一段落を告げ、廿二日それぞれ原隊に復したが去月十六日作戰開始以來、月餘に亘る浙東作戰の綜合戰果次の如し

敵遺棄死體九千、捕虜一千三百、鹵獲品、各種火砲廿三、洋砲七十一、各種輕機八千、重機百六十三、同彈藥六十萬、小銃四千百五十七、同彈藥六十萬、手榴彈一萬三千六百八十一、無線機器十七、機雷九十二、ダム彈七百、車輛六十、その他、軍貨車一千八百廿一、客車、軍用機材、撤線油敷千萬元、レール五千本

ニユーマチツクホース用
メンダー
見本進呈　用　月産40,000個
大阪鋳器製作所

極東向禁輸
比島稅關否認

【マニラ廿一日同盟】米における輸出許可制比島適用法案が未だ大統領の署名を得てゐないにも拘らず、比島稅關當局においては實際的に極東向輸出禁止を行つてゐるとの報道に關し比島稅關局長オデレオン氏は次の如くその事實を否認した

從つて比島に於て未だ接してゐない、從つて比島に於て一部輸出品目は輸出許可を與へなかつたといふやうな事實は未だない

商相、關西財界代表者ご懇談

【大阪電話】豐田商相初め小島次官、石黑貿易局長官等、商工省首腦部と關西財界との懇談會は廿二日午後一時より新大阪ホテルに開催、地元側より安宅彌吉、中山太一、伊藤竹之助、小畑源之助氏等關西財界有力者約廿餘名出席、豐田商相より就任挨拶及び國策協力に對する希望を述べ、これに對して吉田、寺尾、安宅、小畑の諸氏より生擴、增產、物價問題等について夫々意見を開陳、同四時半閉會した

政府、統帥府連絡懇談會

【東京電話】廿二日の政府統帥府定例連絡懇談會は、午前十一時三十分より首相官邸に開催、政府側近衞首相、東條陸相、及川海相、松岡外相、富田內閣書記官長、武藤陸軍、岡海軍兩軍務局長、統帥府側杉山參謀總長、永野軍令部總長田邊陸軍參謀次長、近藤軍令部次長出席した

東西南北

▲同じ時刻の下に聖戰を續ける盟邦ドイツ、力強い銃後日本の姿を…傳へようと、今回渡獨する日本婦人代表一行の大橋菊子夫人は東京日本橋區町會婦人科病院長大橋晉國博士夫人であり、城大醫學部藥理學教授大澤勝博士の實姉に當る名流婦人だ▲一行は廿二日午前二時四十七分"ひかり"で京城驛着七分間停車で一路新京へ向つたが、姉思ひの大澤教授は深夜の驛頭に夫人や令息を伴つて馳けつけ"姉さん日本婦人のためにしつかり頼みます"と溫かい激勵を送り、菊子夫人を激勵、顏を見る人々を感激させた

【寫眞＝大澤教授】

化膿性疾患に
從來の製劑の缺陷を一掃した
最も進歩したるスルフォンアミド劑
レギホン錠
適應　淋疾・膀胱炎・中耳炎・肺炎・丹毒…
二〇錠　五〇錠　一〇〇錠　五〇〇錠
大日本製藥株式會社

婦人朝日　六月增大號
即刻お求めを願ひます！

フラグ
★六月の女性…龍膽寺雄
★戰線抒情（四色刷）…武藤夜舟
★愉しい集團……
★幼いハイカーたち……
★邦樂學校を訪ねて……
★揃つて新生活へ……
★献立を賣る店……
★新しき裝ひ……

讀書について　對談　阿部知二・本多顯彰
「婦人と讀書」の問題については、既に澤山な意見が吐かれてゐる。特に文化が混亂期にあればあるほど若き女性たちは讀書することによつて健康な知性と良識とを身につけないければならない。眞の文化的教養とは、決して現實の生活から遊離したものではない。では、一體どのやうな書物を選んだらよいのか、讀書する歡びとはいかなるものか、そして又どんな態度と心構へとをもつて書物に臨むべきか……今日の如き出版の氾濫時代に、この一篇の對談記錄は實に多くの示唆を與へる。

家庭經濟の再編成・永田清
もともと經濟といふ語源は、ギリシヤ時代の「家の經濟」にあつた。それが次第にひろい意味に解されてきて都市の經濟、國家の經濟といふ風に一般化されたのである。だから此の經濟を考へる場合でも、生活單位としての「家」の經濟を離れては不可能である……と筆者永田教授は冒頭に於て述べられてゐる。今日の如き時代における婦人が、嚴しい現實としての「家の生活」を、おほらかに而も聰明に建設して行くために、求められてゐるものは果して何であらうか。

婦人の勞働戰線（世紀の窓）……飯島幡司
ユーゴーの悲劇（時の問題）……齋藤忠
愛馬一家……本社特派員　渡邊綱雄

職場の結婚　座談會　糸井謹治・山田忍三・谷野せつ・鈴木庫三・中本たか子・鈴木舜一

時代の青春
青春の教養……龜井勝一郎
情熱と時代性……淸水幾太郎
やつてくださいみなさん……長谷川時雨
「健康な戀愛」について……堀秀彥

創作　香りある風・寒川光太郎
智慧と勇氣と寬容……吉田絃二郎
不變の愛情……茅野蕭々
貞女の悲劇……山川菊榮
聖なる母……榊山潤

母への思慕
母の記憶……佐藤信衛

連載小說　憩ひの日・芹澤光治良
橫顏・藤澤桓夫

・隨・筆・集・
人事……上泉秀信
友好の情……阿部靜枝
生活の科學公式……竹內時男
女性・職業・結婚……高島米峰
タイ國の女性二題……田澤丈夫

針線餘事……森田たま
生活美の探究……田中千代
教養時評……十二氏執筆

定價五十錢（送料三錢）
朝日新聞販賣店又は書店・驛賣店にあり
朝日新聞社發行

社説 時局と土地改良事業

總督府では増米計畫の基本施設たる土地改良事業の圓滑なる遂行を期する爲、廿一日より全鮮道土地改良課長會議を開催した。第一日劈頭湯村農林局長は訓示において、現下緊迫せる我が國内外の情勢より說き起して、一億一心國民は益々結束を固めて、國防國家體制の建設に邁進すべき旨を強調し、次いで食糧政策が戰時下我が國の最大緊急問題たる所以を述べ、引續いて我が朝鮮の食糧増産、主として米穀増産計畫と、これに伴ふ土地改良事業の重要性を說き、これに事務する課長以下關係職員の責任の如何に重大であるかを述べ事業計畫の樹立に當つては特に愼重なる檢討を加へ、事業の圓滑なる遂行を期せられたいと訓示してゐる。

◇

局長の訓示中我れらの最も關心を惹く點は、米穀増産について半島の負荷する使命の重大性と、最後において「苟くも土地改良事業に關する限り、他の容喙を許さざる底の自信と信念とを以て、平素より事務取扱ひの刷新に心掛けるやう切望する」と關係職員の積極的奮起を強調してゐることであつて、我が國米穀の供給基地たる朝鮮の農村行政の最高責任者としての湯村局長の自信と不動の信念がこゝに躍如として窺はれることは我れらの最も意を強うする處でなければならぬ。

◇

いふまでもなく食糧政策は高度國防國家體制完成への根本的最重要部門をなすものであつて、食糧増産はその中核をなすものであることは多言を要しない處である。而して特に主要食糧たる米穀にかては半島は現在既にその供給基地、所謂帝國の穀倉であつてこれが増産の餘地も相當大きなものがあり、從つて土地改良事業もまた内地等に比較して、施行餘地は十分にあるのである。而して土地改良事業の成否が帝國全般の食糧政策に至大の影響を與へることはいふまでもない處であつて、局長が特にこの點を懸げて從業者の責務の重大性を強調してゐるのは誠に當然であつてさらに事業計畫の樹立に當つて、現下の時局に鑑みて特に愼重なる檢討を要請されることは必然である。我れらは土地改良事業關係官吏各位がよく訓示を玩味せられ強大なる自覺と信念とをもつて、これが完成に努力せられむことを切望して已まぬものである。

目標の八割を終了 【慶北】指導督勵に努力

興農會の増米競進

【大邱】苗代期における慶北道は適雨適水の期を逸せず高橋知事以下道農務部、農務課係員總動員にて郡邑各地の苗代監督、補植播種の督勵に努めた結果近年にない順調の行程を辿り現在豫定面積の約八割進捗の歩をみてゐるが、十日までに集つた各地の統計を上ぐれば左記の通り、なほ殘る未播種苗代については引續いて指導督勵に努めてゐる

水苗代設置見込面積一〇、五七五町二反同上五月十日現在播種濟割合三割二分五厘◆陸苗代設置見込面積二、四二〇町五反同上五月十日現在播種濟割合八割五分八厘◆折衷苗代設置見込面積一二二町四反同上五月十日現在播種濟割合なし◆苗代設置總見込面積一三、一一八町一反同上五月十日現在播種濟割合四割二分一厘

(備考)指示數字は折衷苗代

播種進捗狀況(五月十日現在)

府郡名	苗代設置見込面積 合計 町	水苗代 割分	陸苗代 割分
大邱	一四一・三	―	一〇・〇
達城	七九五・一	・二	一〇・〇
軍威	三四九・九二	・三	一〇・〇
義城	七八八・三	―	八・一五
安東	六四五・二	四・九	四・九
青松	二八〇・二	九・〇	一〇・〇
英陽	一二四・二	八・三三	八・三三
盈德	二七五・九	九・五	九・五
迎日	七一八・四	五・〇	五・〇
慶州	一・〇一七・三	七・一五	一〇・〇
永川	六九三・二	三・〇	五・九
慶山	五六九・三	・一	一〇・〇
淸道	五四五・一	一・一	―
高靈	二六〇・八	・一	一〇・〇
星州	五一一・九	三・三	一〇・〇
漆谷	五〇二・九	―	七・一七
金泉	七七六・〇	四・〇	四・〇
善山	六七八・三	・七	一〇・〇
尙州	一・四六八・七	二・三	八・〇一
聞慶	四三九・二	五・〇	・六
醴泉	六二九・九	二・四	一〇・〇
榮州	四五七・八	八・四	八・四
奉化	三三七・三	一〇・〇	一〇・〇
計	一二・九九五・七	三・二五	八・五八

全北叺競進會 最後の猛進擊

全鮮の王座を目指す

【全州】朝鮮叺縄聯合會の叺生產成績優良道表彰選定期間は、あと旬日後の(五月卅一日)に迫つて來たので全羅北道では優勝の王座を名譽にかけ是非とも獲得すべく、各郡邑職員總動員は勿論婦女子兒童ら全生產努力を勝利目掛けて所定目標數量達成に不斷の努力を續けてゐるが、一般農家においても道當局の涙ぐましい指導督勵に感激し夜を日についで叺生產に懸命な努力を拂つた結果、苗代設置の農繁期にも拘らず五月一日より十日までの間に三十六萬三千枚の實績を擧げ、總計七百四十九萬七千七百四十二枚の生產を確保することになり、兩十五日まで一部郡部から報告して來た數量を合算すれば既に八百萬枚に達し選定期間の五月三十一日までには一千萬枚突破もさして難事ではないと道當局では選定期間前に最後の馬力をかけてゐるが、就中長水郡の如きは三十二割二分二厘といふ未曾有の生產記録を示し郡部表彰の優勝圏内に斷然と光つてをり、これに次いで鎭安郡は十七割五分一厘、任實郡は十一割九分の成績で何れも目標數量を突破し、その他の郡にかても目標數量達成に邁進中である

ザ號乘組米人乘客 佛西岸で保護

【ヴイシー廿一日同盟】ドイツ潜艦は二十日南大西洋で擊沈したエジプト汽船ザムザム號(八、二九九噸)の乘員全部救出した旨發表したが、二十一日當地に達した報道によれば同船の米國人乘組員並に乘客百四十名は無事フランス西岸スペイン國境に近きサン・シャン・ド・リュスに揚陸保護されてゐるといはれる

送還用意

【ワシントン二十一日同盟】リー駐佛米大使は二十一日國務省に對し十八日南大西洋で擊沈により救助され目下佛のサン・シャン・ド・リュスで保護されてゐるエジプト汽船ザムザム號の米人乘組員はスペイン、ポルトガル經由の上米へ送還するやう獨海軍當局が準備中である旨の報告を寄せて來た

財界首腦の更新 (豆ノート)

◇……我國經濟界は昨年末閣議決定の「經濟新體制確立要綱」の基本國策に基き漸次再編成の具體化へと歩を進めつゝあるが、この秋に際し特に注目せられることはかゝる機構的變化と同時に人的部面においても更新が行はれつゝあるといふことである

◇……既に昨年から本年にかけて所謂財界の長老と呼ばれる人達が次々に第一線現役陣から退いたことはその都度新聞紙上に報ぜられた通りであるが、かうした傾向がひいて既往の財界中心勢力層に一大變化を齎らしつゝあることは當然である。即ち由來財界一般としての意見の表明なり或は又進むべき方向などの決定は、鄕、池田、藤原、井坂、結城、平生、伍堂、八田、大谷、宮島、南條、森、中島、片岡の諸氏等その他多くも十數名の長老達によつてリードされてゐたものであつた

◇……然るに今日では漸次此等第一線の中堅層の活躍が目立つて來た。その最も手近な例は官民懇談會に財界代表として出席せる顏觸れに求められる。即ち代表十六氏の中にはこれ等長老連は一人としてその名を連らねてはゐない。財界代表の名において集まれる者はこれ悉く第一線的現役陣の士であり、從來の觀念からすれば所謂財界中堅層の人物である

◇……今日經濟界の激動期に處して財界を指導する者は、從來の自由主義環境の下に奔放なる活動を爲し、今日なほこれに憧憬と愛着をもつ保守的人士であつてはならないこと勿論であり少くも現時局を明確に認識し、實際に第一線的仕事に携はれるものでなければならない、この意味に於て財界首腦部の更新は時局の要請に應じて現實化せられたものであり、今後各部門における統制會設立に伴ひ財界中堅層の進出は愈々顯化し財界に人的新味を加へることが豫想される

たじろぐ"商船護送" ノ海軍長官態度曖昧

【ニューヨーク廿一日同盟】ノックス海軍長官は廿一日新聞記者團との共同會見でアメリカ艦艇による對英軍需品護送を不可能ならしめてゐる中立法を痛烈に非難し、對英援助目的貫徹のためこれを廢棄しアメリカの傳統的政策たる海洋自由への復歸を唱道したが、ノックス海軍長官は對英輸送問題に言及しながら商船護送問題に對する記者團の質問には言を左右にして答へず、商船護送制論者として知られる同長官の立場から見て奇異の感を與へた、更に同長官は前大戰に商船護送制が有効だつた理由のみでこれが又今次の大戰でも同樣有効だとはいへぬものがあり、事實潜水艦のみならず、航空機による商船攻擊が行はれてゐる今日、水上艦による商船護送のみを考へるのは愚の骨頂だとの言明をなして注目を惹いた

ハート提督重任

【ニューヨーク二十一日同盟】アジヤ艦隊司令長官ハート提督は今六月停年に達したので本來なら退任する筈であるが、ノックス海軍長官は二十一日ハート提督に對して現役を無期延期し現職を依然繼續せしむる旨言明した

米の海軍機現勢 三、四七六機と公表

【ワシントン廿一日同盟】ノックス海軍長官は廿一日軍用飛行機製作進捗狀況について報告を左の如く公表した

一、昨年中米海軍航空隊が增強された飛行機數は千三百四機である

一、本年五月一日現在米海軍航空隊の勢力はあらゆる型の軍用機を合せて、合計三千四百七十六機である

一、今年春における軍用機引渡速度は著しく促進せられた、例へば一月一日以降四月末までに引渡しを受けた數は九百九十六機、これを昨年同期の七十九機に比べると著るしい進歩である

一、昨年度海軍に引渡された軍用機の半數は英國向に轉送せられた

一、本年四、五月にはそれぞれ長距離コンソリデーテッド哨戒爆擊機三十六機が海軍に引渡され內半數は英國に讓渡した

一、公海を航行する米商船の保護に當る偵察航空母艦の數が比較的少いので米海軍は目下對策を考究中である

米除隊兵登錄義務

【ワシントン廿一日同盟】アメリカ陸軍は凡ゆる方法を講じて國防力強化を圖つてゐるが、徵兵制度のアメリカの人的資源を遺憾なく利用し得るやう次の如き決定を行つた

兵役義務年齡に該當する退役軍からの除隊兵は再役を志願しない限り、總て徵兵令に基き登錄する義務を有するものとす

パリ、獨の作戰地帶へ 先づ米外交代表に引揚げ要請

【ワシントン廿一日同盟】國務省は來る六月十日までにパリ駐箚の米國外交代表引揚方を駐獨米大使館を通じて廿日米國に要請し來つた旨廿一日國務省より發表された。國務省當局は今回の獨側の措置は通牒の用語から推して恐らく獨り米國のみならずパリに外交代表を送つてゐる總ての國に對し採られたものと觀測を下してゐるが引揚要請の理由としてはパリをドイツ作戰地帶と看做すといふのである

佛船のマニラ寄港中止

【マニラ二十二日同盟】從來マニラに寄港してゐたフランスM・M汽船五隻は當分の間マニラ寄港を中止する旨同社マニラ代理店から發表された、右は米佛關係惡化に伴ひ米本國における佛船舶への監視制度が比島にも適用されることを危惧したものと解される

造船促進運動 產報が原案を提示す

【東京電話】產報中央本部では造船業部門における生產擴充の緊急性に鑑み、その機能を集中動員して造船能力の強化に乘出すこととなり、先づ二十二日午前九時產報本部で各關係者出席して左の如き造船業部門勤勞報國運動要綱原案を提示、各方面の支援を要望することゝなつた、而して右の運動展開に當つては特に職場の下士官ともいふべき職長の訓練養成に重點を置く方針であり、また各企業別に職長班を組織し、中央には各委員會の協議會を設置し代表者を以て中央協議會を設置して各種の具體方策の確立實施に當らしめることとした

▲造船業部門勤勞報國運動要綱

一、產業報國精神の作興、海の記念日(七月二十日)より二十五日まで)を期して報國精神を強調する

▲造船青年隊の結成促進、職長訓練の強化

一、現有熟練工の最高能率發揮、職長主任級の研究懇談、幹部工員の再教育、勞務者の功績表彰

二、勞力の供給とこれが短期訓練

三、現有設備の最善の活用

四、實行機關の設置、各企業內に造船非常時對策委員會を設け中央にかては中央協議會を置く

羅國公使滿洲へ

【東京電話】今回駐滿公使に任命となつたベクレスコ駐日ルーマニヤ公使は信任狀捧呈のため廿二日午後二時東京驛發新京に向ふ

人の時 "福建作戰に輝く" 後宮(ウシロク)最高指揮官

今次、福建方面作戰開始以來、南支軍の精鋭は僅か三日で福州を陷れるといふ赫々たる武勳を樹てたがその指揮官が後宮淳中將である、僅かに殘されたルートを通じて未だに蔣介石への援助に蠢動する敵性國家の策動を海軍と協力して斷乎擊碎するのが、南支軍の任務だ、この意味において後宮淳中將の存在は掃滅第三國にとつて大きな脅威であらう、後宮中將は陸士十七期、東條陸相と同期である、昨年十月十九日安藤中將の後を襲つて南支軍はバイアス灣上陸から廣東占領へと南史に高い殊勳を殘した故古莊大將から二代目の指揮官を迎へたわけだ

後宮中將は人事局長として一年七ヶ月、林、川島、寺內の三陸相の下に活躍、この間、二・二六事件後の軍大人事に參畫、肅軍の旋風の裡にあつて泣いて馬謖を斬る英斷を示した、續いて軍務局長として梅津次官の下で支那事變勃發前後に活躍した、事變初期の數ヶ月など連日連夜陸軍省に泊り込んで奮鬪、當時の戰時議會では縱橫の手腕を發揮したものだ、しかも一度は昭和十二年の十月蒙疆の一角に駐屯部隊長として陣頭を取るや、忽ち廣漠の平原を席捲した大蒙疆の礎石を築いた功績は今もなほオルドスの果にまで輝くものであらう、

中將は酒を飲まぬ、奈良漬にも醉ふといふ下戶、だから專らの甘黨だ、京都府出身、今年五十八歲、臺灣商工會議所聯合會々頭、後宮信太郎は中將の兄、中將はウシロクと讀み、兄の信太郎はアトミヤと讀む。中將がアトミヤと呼ばれても振向きもしないのに兄貴の方はウシロクでもアトミヤでも返事をする。將軍と實業家、――兄弟二人揃つて南方に活躍する――邦家のため、この兄弟の健康を祈る【寫眞=後宮中將】

京城府民 全町會體育大會 六月一日京城運動場で開催

來る廿日京仁間街道に開く誠歩大會に次いで、京城府では京城府全町會體育大會を六月一日午後零時半から京城運動場で開催、府民に鍛錬の譜をつくらせる、大會要項は

◇申込、廿五日まで京城府町會課へ(本府通元町經日報社內)

◇種目、團體二千米競走(採點)二千米中繼運搬競走(採點)擔架競走(町會役員)忍苦鍛錬運搬競走(採點)防空傳令競走(採點)障碍物運搬競走(採點)大球轉し(町正副總代及び大會役員)

◇制限、朝鮮陸上競技聯盟登錄選手、學生、生徒の出場は認めず◆スパイクの使用は禁ず◆服裝は平常のまゝ、必ず脚絆を着用、大會のために服裝を新調せざること◆一町會の參加人員は十五人以上(全競技を通じ)◆團體二千米競走は十着まで採點、一等を十點とし以下一點減、入賞は六等までとし、二千米中繼運搬競走、防空傳令競走、忍苦鍛錬競走、障碍物運搬競走は六等まで採點一等六點、二等五點、三等四點、四等三點、五等二點、六等一點入賞は三等まで、擔架競走は入賞三等まで、大球轉しは勝組だけ入賞とす◆團體優勝は最高得點町會とし同點數の場合は上位入賞者數多きものを優位とす(以下詳細は府社會課總務係本局(二三)五八、四七〇八に問合せのこと)

徐廷權再起 廿四日の職業拳鬪

拳鬪界の金明錫(十回戰)白井登對朴公在(八回戰)を主試合とした職業拳鬪試合が徐廷權の再起紀念の意味で廿四日午後三時から京城運動場で開かれる。徐廷權は世界バンタム級六位をかち得て米國の拳鬪界を驚嘆させた日本のホープ、その後の拳鬪界を退いて再起熱ある此の試合が、……日本のアマチュア一選手權保持者としてプロ轉向第一戰である、更に關西の強打者白井に挑む朴公在も全鮮フェザー級の覇者がプロに轉向して初の試合だ、プロ拳鬪界にかも居らんと意氣ごむアマチュア一線陣からの轉向にこの兩試合は興味をひくものがあり一應は期待してよからう【寫眞】上から徐、金、白井、朴の四君

◇組合せ

徐廷權―金明錫(十回戰)

白井登―朴公在(八回戰)

金光章―田中(六回戰)

金永植―李敬烈(六回戰)

實業卓球リーグ 第九日(廿一日)

【遞信】4―1【京電】

金城	3―0	李仁榮
山宮	1―3	日高
大林 金本	3―1	山本 馬淵
石原	3―0	晴本
東鄕	3―2	金木

【本府】―【李王職】

松山	3―2	洪九基
高島	3―0	若木
三井 渡邊	3―2	朴性達 李德煥
大本	3―0	德山
早瀬	0―3	梁川

◇團體順位(廿一日まで)

1	本府四戰	四勝	零敗	十八點
2	鐵道五戰	四勝	一敗	十六點
3	西鮮三戰	二勝	一敗	八點
4	李王職四戰	二勝	二敗	十點
5	漢銀四戰	二勝	二敗	十點
6	遞信四戰	二勝	二敗	十點
7	京電四戰	二勝	二敗	八點
8	國防五戰	一勝	四敗	十點
9	專賣五戰	零勝	五敗	三點

理想を誇る設備 二階建スタンドと選手控室竣工 京城運動場の一偉觀

京城運動場の陸上競技場に建設中の正面二階建スタンドと選手控室はこのほど竣工をみた、二萬圓を要した理想的な新スタンドは上野府技手の丹精な設計によるもので控室は男、女兩室に分れ各室にはシャワー二ケ所、浴場などを具備採光のよい優美なものだ、二階には貴賓室、役員室があり綜合運動場として一段の壯觀を呈するに至つた

日獨對抗送球 日本代表決る

【東京支社電話】來る二十五日(日)西宮球場において擧行される第五回日獨對抗送球試合の日本メンバーは次の通り決定した

▲監督 池上金治▲主將 外山推三▲選手(主將)林大(慶)高島男(日體)林里一(早)西田重雄(日體)山田文雄(日體)高田清(慶)岩元正勝(慶)尼加志南(日)[illegible]川村宮康(日體)瀧原(慶)上松直雄(早)畠田智督(日體)

瀧澤元早大陸上選手死去

【東京支社電話】元早大陸上競技部主將瀧澤正夫君は入營中病魔に冒されて第一陸軍病院で加療中、十二日午後七時四十分永眠した

"烏多稽眉(オタケビ)の兜" 鈴木聞多記念牌完成す

【東京支社電話】興亞の礎石となつて北支戰線に散華した元陸大陸上競技選手故鈴木聞多少尉が我が陸上競技史に殘した功績を永久に記念すべく陸上人有志の肝煎りで『鈴木聞多記念牌』をつくることゝなりこれが製作方を彫刻家日名子實三氏に依頼してゐたところこの程完成した、この紀念牌は同選手がブダペストの國際陸上競技大會における百米優勝を記念して、全國學生對抗の百米に冠して全日本學生陸上競技二百米の兩優勝者に贈ることゝなつた同賞牌は日名子實三氏が一ケ年に亘る苦心の作品で同選手が奮戰中の雄叫びに因み、また神代記の『稜威之雄誥、稜威之嘖讓』及び註にある『雄誥此云烏多稽眉』からとつて『烏多稽眉(オタケビ)の兜』と命名、現在軍で使用されてゐる鐵兜を模し優勝者に授けられる月桂冠の如く兩種目勝者の頭上に冠せられるといふ新しい形式のものであり、更に日名子氏の好意から『起つては興亞に偉力を示し、戰つては東亞に武勇を輝かし、死しては興亞の礎石となる』と同少尉の偉功を讃へる句々の文句が刻まれてゐる、苦心の作品を前にして日名子氏は語る

鐵兜にしたといのはかねがね現在軍で使用されてゐる鐵兜が製作能力、實用價値の方面からは申分ないと思つてゐましたが、美術家としての意欲から偶々この機會を選んでこの鐵兜を製作した次第であります

けふの鍛錬運動

◇庭球 京城實業リーグ第十日、本府對遞信(鮮銀コート)殖銀對東拓(東拓コート)四時五十分開始

◇卓球 京城實業リーグ、京電對商銀、漢銀對遞信(五時開始)黃金町二丁目球道場

夏場所好取組豫想

千秋樂

笠置山―玉ノ海

力と技の一戰、玉は右で前褌を狙ふは必定であるが笠置は左を差して一氣にゆき幾ぜば二枚腰にかてひやかす、もみ合つて玉が右を差し前褌を掴んで寄りつけば玉が勝つ、引けば怪力を發揮して一氣にゆく、玉右に[illegible]

肥州山―名寄岩

左の相四ツ、相手の名寄岩を強敵としてゐるが、立合ひに一日の長ある肥州は喘息し強ひ、萬四ツかと名寄岩に[illegible]

前田山―羽黑山

くんで褌を引き合へば五ツ全くの利である、はなれて突き合ひ五ツは前田の出足を利用して下手捻りが肩すかしにゆかう、前田としては餘り樂觀は出來ない相手である

この一番は前田山に燃える羽黑だけに相四ツ、組んで羽黑が有利であるが、前田に喰ひ下がられると油斷ない、鋭い攻擊に羽黑も容易ではない、立合ひの[illegible]

安藝海―双葉山

巧拙が大局を決するのではないか双葉は右、安藝は左の喧嘩四ツ、安藝が左を差し後手身になつて双葉に左上手を許さなければ双葉も油斷は出來ぬ、安藝左上手を許せば手も足も出ない羽目に陥らう、立合ひ咽喉輪攻めに出て双葉胸に突き返してくる所をとつたりの奇襲にゆき安藝を崩さんとするが、ここで双葉は[illegible]土俵の[illegible]

五ツ身[illegible]

放射線

【北海道】…松前町月島漁業坂本留吉氏(四五)妻ナカさん(三〇)が三ツ兒を分娩、松男、竹男、梅子と名づけた、母子とも健全

【山形】…長井國民學校少年團は放課後全員街頭へ進出して、落書、貼私で汚れた板塀、電柱の清掃美化奉仕へ

【愛知】…松坂市にある本居宣長の邸址"鈴屋"の邊保存計畫が本格化した、本館一萬二萬圓

【岐阜】…揖斐郡の移植用岩鯨が十五萬のズックに納まつて献納へ

【高知】…高知市女子青年團では從來の作法生花などは第二義的、今後は代用食、野菜料理の研究を主とする台所第一主義に改めた

【箱根】…蘆ノ湖畔元箱根町市場(?)へ目方廿貫の、同じ長さの足が八本ある鮒に似た大烏賊が水揚された

【大分】…宮崎市の上流支流仙寺附近の山中から下流一帯の岩陰の間に一昨年以來佛法僧が啼く今年も相當多く飛來したらしく毎夜七時頃から「ブッポーソー」と美聲を放つてゐる

【鹿兒島】…[illegible]

百卅五億保險で貯蓄

○百卅五億貯蓄は高度國防國家建設上絕對必要で、之が達成は銃後私共の責務です。

○國を護り身を護る國民貯蓄は生命保險に優るものはありません。

○我社の新種「厚生養老保險」は貯蓄的保險として定評あり、時局下愈々その眞價を發揮して居ります。

片倉生命

本社・東京・京橋

整腸 消化 殺菌

ビオフェルミンは、生活力・繁殖力共に極めて强盛なる二種の乳酸菌を主体とし、之に乳酸菌の作用を補强する糖化菌を配せる乳酸菌療法劑にして、左記の諸作用は相俟つて各種腸疾患の治療と豫防に奏効す。

①…腸內の腐敗及び異常醱酵を防止して、腸機能を調整し、蠕動運動を正常ならしむ。

②…腸內有害細菌を殺滅し毒素の吸收を防ぎ、腸內を淸淨ならしめ、殺菌と淸掃効果を擧ぐ。

③…澱粉及び蛋白質を消化して榮養分の吸收を佳良ならしめ消化促進、便通調整作用を營む。

〔適應症〕

腸カタル 下痢
消化不良 鼓腸
常習便秘 綠便
小兒下痢 脚氣
腸疾患に因る榮養障害
甘美味・服用容易

(錠劑と粉末あり)

ビオフェルミン

一手販賣元 大阪市道修町 株式會社 武田長兵衛商店
關東代理店 東京市本町 株式會社 小西新兵衛商店
製造發賣元 神戶市二宮町 株式會社 神戶衛生實驗所

41(Y)497

小型船の配船にも 強力な統制を斷行

地方海運業組合の配給部門強化

海上輸送問題について大型船の運用統制は中央輸送統制組合の一手に內外ブロック制になつて實施されつゝあるが、一方大きい役割を沿岸近距離輸送に示してゐる小型船、機帆船の運航については自由となつてゐるので、これについても強力な統制配船を行はしめることによつて、不合理輸送の絶滅を期することに遞信局は方針を決定した

すなはち現地方海運業組合內の配船部門を強化、內地の行き方とは異つた二重機構にならぬ組合單一機構の手で各地域別の情勢を酌み、漸進的に次の通り組合別小型船配船統制を實施する方針は大型船とほゞ同一方向にあつて、出荷申請を組合に集約された船頭に應じ、配船計畫を樹立、各船主に出荷配當を行ふものである

これによつて事實上小型船の配船自由は組合統制に移行されるが、取扱ひ物資について單に重要物資のみとするか、全貨物等で及ぼすか、重要物資のみの場合においても、これが目的、定期船をも包含せしめるか否か等について具體的方法の研究を進め、六月中旬から南鮮方面をトップに實施をみる豫定である

食糧增産補助金

各道の割當を決定

本年度應急主要食糧增産所要經費として豫備金支出による部落共同施設經費補助費百六十萬圓、部落中心人物手當補助費四十八萬圓の各道に對する國庫補助額は左の如く決定、このほど各道宛內示したが、部落中心人物補助費は道の事情によりこれを部落共同施設費に流用しても差支へなきことになつてゐる(單位圓)

◇部落中心人物手當補助▲京畿四二、五〇〇▲忠北二二、二九〇▲忠南二九、三五〇▲全北三七、七二〇▲全南五七、八六〇▲慶北五六、四二〇▲慶南四五、八二八〇▲黃海五二、〇三〇▲平南三三、九三〇▲平北二九、一七〇▲江原二八、〇四〇▲咸南二二、七九〇▲咸北一二、九四〇

計四八〇、〇〇〇

◇部落共同施設經費補助▲京畿一四一、七五〇▲忠北七四、三〇〇▲忠南一三一、〇〇〇▲全北一二五、七五〇▲全南一三二、三一〇▲慶北一八八、〇五〇▲慶南一五二、八八〇▲黃海一七三、四五〇▲平南一一三、一七〇▲平北九七、二五〇▲江原九三、四六〇▲咸南七二、六三〇▲咸北四三、一〇〇

計 一、六〇〇、〇〇〇

玉糸統制會社 買入販價決定

【東京電話】日本蠶絲統制會社玉繭の蠶絲類價格協議會の繭、生糸(玉糸を除く)公定價格決定に引續き廿一日午前十時より丸ノ內蠶絲會館に開催、農林省石井蠶絲局長以下係官、蠶絲統制會社今井、吉田正副會長、各業者代表出席左の如き玉糸の統制會社買入販賣價格並にその取扱數量を決定した

▲玉糸標準物買入販賣價格

會社買入價格

普通糸六等(四二デニール以上五十デニール未滿)十貫匁に付六百九十圓

▲標準物會社販賣價格

同 六百九十五圓

標準物最終販賣價格

同 七百十二圓

▲備考

一、黃繭糸は價格より十圓下げ

一、玉糸の重量は正量とし水分率を十一パーセントとす

玉繭取扱手數料(乾燥料を含む)玉繭(繰糸に關せざるものを除く)一貫目八十錢

玉糸取扱手數料(運賃その他の配給經費を含む)一梱(十貫)十七圓

右のうち玉糸の標準物會社買入及び販賣價格は從來の公定價格に比較して何れも二圓下げ、また最終販賣價格は昭和十四年十二月設定の公定價格(十貫建にして七百廿二圓)に比し十圓下げとなつた

增米施設實施 打合講習會

京畿道農會では來る廿四、五の兩日京城(農業學校)水原、開城の三ケ所において增米施設實施打合講習會を開催、左記事項について講習を行ふが受講者は府郡技手、農事技術員、郡農會並に水利組合技手、農場職員、邑面技手その他で講師は道農會および道職員である

▲苗代管理▲苗代跡地の合理的栽培▲深耕の實施▲畦畔整及び手畦の作成▲植付方法▲本畓肥料の合理的施用方法▲病蟲害の防除▲採種畓經營上の注意事項▲增米品評會並に共同作業促進[illegible]會の實施方法

鑛石用・麻袋 仁川府仲町 澁谷商會 電話二二五四番

"いわし"北進

注文津で初漁

本社水產課への報告によれば、去月廿七日江原道注文津沖合で機船刺網が鰮七擔を初漁して以來、東海岸一帶は早くも上り鰮の漁期に入り、本月廿日現在の漁獲高はすでに二千擔を突破した、なほ鰮群は漸次北上しつゝある

四月中の京城勞銀

朝鮮銀行調査=昭和十年を基準とする四月中の京城勞働賃金指數(五十二種)は總平均指數一二八、七%の微騰をつけた、內譯左の如し

業別	指數	比前月(△印減)
纖維工業	一二九、一	一・七
金屬同	一二一、六	一・二
機械器具同	一一九、三	一・一
窯業	一二八、二	△〇・五
化學工業	一五〇、三	七・七
食料品工業	一五七、二	一・九
被服身廻品工業	一三三、三	―
製材及家具製造業	一四五、一	〇・六
印刷製本業	一六五、五	△三・四
土木建築業	一五八、三	五・〇
總平均	一二八、七	〇・九

物價問答 農地の賣買に就て

問 一、公簿上は畓になつてゐますが現在工業用土取用地として使用中のものに對しては臨時農地等管理令の適用はないと思ひますが、斯る土地に對しては同時に臨時農地價格統制令の適用もなく從つて賣買價格は自由となりますか

二、農地の賣買登記に當りて臨時農地價格統制令に規定せられてゐる最高倍率にて算出したる價格以上に登記官吏が認定することがあります、右御教示下さい(京城高倉生)

答…(イ)臨時農地等管理令施行以前に農地を耕作以外の目的に轉用しました部分については同令の適用にありませんが、同令施行後新に農地を耕作以外の目的に轉用せる場合は許可を要します

(ロ)臨時農地價格統制令の適用について 從來農耕の用に供せられた土地にして一時他の目的に使用せられ其の用途止みたる後農耕地として繼續利用せらるゝ事が明なる場合においても臨時農地價格統制令の適用があります

二、實際問題としては起り得ないことゝ思ひます

移入炭の滯船料 全面的に解決す

移入炭の滯船料は炭價改訂以後の卅八萬四千圓については組合のプール補償が行はれるが、問題となつてゐた改訂前の十五年四月から十月までの十萬八千圓についても例外許可として組合プール資金から同額八〇パーセントの補償を行ふことに決定、こゝに移入炭滯船料問題は全面的に解決をみることになつた

移出無煙炭の 滯船料も解決

移出無煙炭の滯船料については東京會議に持越され成行は注目されてゐたが、遂に早出料と滯船料との差額負擔額の五〇パーセントを自辨が補償することに最後的決定をみた、殘額負擔は各個々の積出會社の負擔としプール等にはよらないことゝなるのであるが、これが出荷統制と配船との統制について餘程強力な手が打たれねば問題は次に殘ることゝなるほか十五年文拂つた滯船料負擔がくすぶるに至るとみられる

鮮內火保料率 引下げに決定

殖産局では內地に順應して火災保險料率の統一と低物價政策に順應して引下げを行ふこととなり、豫て火保協會よりの申請案に基づき審議を重ねてゐたがこの程漸く成案を得るに至つたので近く同協會の認可申請をなすことゝなつた、なほ實施期は內地と同樣來月早々となる見込みである、協定價格中普通價格は普通物件內地の二割引下げに對し一割八分の引下げを行ふこととなつてをり、その他の物件についても內地同率の左記引下げをなすことゝなる模樣である

一般工場物件 二割乃至二割五分▲紡績工場物件 三割乃至三割五分▲倉庫物件 一割五分乃至二割

短期 現株 延米 正米 ウ 營業案內送呈 株式週報送呈 內海清藏商店 京城明治町

四月中京城卸 賣物價微騰

朝鮮銀行調査=昭和十一年を基準とする四月中の京城卸賣物價指數(調査品目八十種)は騰貴八品目、低落四品目、保合六十八品目にして總平均指數は一八五・二一%と前月に比し〇・六%の微騰を示した 內譯左の如し

商品類別	指數	前月對比較(△印減)
穀物	一九九、六	△一、四%
食料品	一五三、〇三	二、〇
織物原料	一六一、八六	△〇、三
織物	一八六、三〇	一、六
建築材料	一八六、三〇	―
金屬類	二三九、九五	―
燃料	一六〇、六一	―
肥料	一五四、五七	一、二
工業藥材	二一八、三一	―
雜品	二二三、一六	―
總平均	一八五、二一	〇、六

昭和八年以來の 大豐作疑ひなし

石塚米倉社長の太鼓判

米倉社長石塚峻氏は朝鮮果實協會長として過日黃州に開催された業者大會に出席、歸任したが左の如く語つた

今年の稻作に對する天候の條件は絶好であつて京畿道附近も黃海道一帶も特に

小麥 の成育狀況は滿點で、增産は決定的であるといつてよい、理想的な降雨が肥料不足を補つて充分な發育振りを見せてゐる、この外春蒔の粟、大豆、棉なども發芽後の成育が極めて旺盛であつた、今年は朝鮮は全作物を通じて三年目の豐作疑ひなしだ、天水畓も比較的平地帶は

貯水 畓は何れも滿々と水を湛へてをり恐らく京畿道以北は六月十日までに植付が完了するだらう、野菜類の成育も非常に良い、天候がこの調子でゆけば恐らく昭和八年の大豐年を再現するかも知れぬ、黃海道の農場の調査による昨年との降雨量比較は

	昨年	今年
一月	なし	十三ミリ五
二月	―	七ミリ
三月	―	四五ミリ
四月	二〇ミリ四	二七ミリ

で五月は昨年六十二ミリに對し今年は十日迄に三十五ミリの降雨量である

果樹 も若齡樹の結實がよく各地とも增產見込みであるが、鮮產品の公定價格が安過ぎるので鮮外の市場に逃避する傾向があり、朝鮮では鮮外產の高いものを消費してゐるといふ狀態だから、公定價格の是正が必要であり、更に增産を期する上において山腹の丘陵地帶を開墾して新植することに努力すべきである

木材配給統制會社

遲くも九月末迄に設立

內地の木材統制に對處するため、半島にあつてもさきに內地材移入暫定機關として朝鮮移入木材配給統制組合を結成し、移入材の確保にこれが配給の圓滑を期することゝなつたが、本府ではさらに高度の配給統制を實施するため、資本金一千萬圓の朝鮮木材統制會社(假稱)を設立することゝなり、早ければ七八月、遲くも九月末までには創立される見込みであるが同社創立と同時に現在の移入木材配給統制組合は解散することになつてゐる、なほ地域別に結成される生產、配給の各組合並に全鮮を單位として結成される聯合組合も將來同社へ吸收されることゝならう

屑鐵配給協議會

總督府では來る廿四日午前十時より企畫部長室において屑鐵配給統制協議會を開催、本年度第一四半期の業界割當數量を決定することとなつた

夕刊後の市況

◇…朝取賣物出來值

鮮銀新七五圓八東自工新三三圓四五高周波五八圓三西鮮化學一一圓六一六五京電新三六圓五南鮮合同六五圓〇日產新六圓八一七圓五總出來高四千枚

◇…橫濱生糸後場大引

五月限	一三五六	六月限	一三五九
七月限	一三六二	八月限	一三六二
九月限	一三五三	十月限	一三五三

統制經濟の指導者群 (五)

洋灰界 淺野總一郎

セメント統制會も仲々衆目一致した會長は見付からぬやうだ、發起人總代は大友幸助(秩父セメント社長)岩崎清七郎(共販社長)淺野總一郎(淺野セメント社長)の三人だから結局この中から選ばれよう、まづ長老を立てるといふ順序からゆけば、大友と淺野に白羽の矢が立つ

淺野總一郎は淺野コンツエルンの當主で第二世總一郎、幼名を泰治郎といひ早稻田商科を出て歐米セメント事業を視察して歸り先代を扶けてその後を繼つた 先代が手を擴げつくした淺野財閥の守成に其名の示すごとく專念して來たのが身上だ、だから別段取立てた手柄話も持ち合せてゐないが全く重厚謹明の紳士だ、現に同族關係出身の會社々長、重役を兼ねてゐるが、やゝ迫力、實踐力といふ點で業界が物足りないかと思はれる、素ツ寒貧から一代で叩き上げた先代と比較されるだけに二代目が冴えないのも無理な廻り合せだ、目、鼻、耳、聲量、趣味の高低も二代目らしい、五十八歲

纖維界 津田信吾

當局筋では企業合同が纖維界は最も早く着手され、而も所謂中小工業問題と關聯して大資本紡績と他のスフ、人絹、毛、綿布業者とが期待されてゐる點は一寸他にあるまい、それだけに纖維統制會も掛け聲ばかりで、實際に出來るのはいつのことやら目鼻もつかないが、結局津田信吾が選ばれることには間違ひない

津田信吾の名前は事ごとに取沙汰される大日紡の大物として知らぬ者がない、鐘紡の津田とか關西財界の利け者とかいふよりは日本の津田でとほつてゐる、例のイギリスの策謀で日印通商條約の廢棄と日本綿布高關稅が押付けられた昭和九年「そちらが買はねばこちらも買はぬ」と印棉不買運動のトップを切り腰の弱い當時の當局を鞭撻させた男だ、三河武士の流れを汲むと自任するだけにキビキビしてゐる男だけに今度の事變でも、早くも長期を見透した彼は株主に向つて『財界人は百億の戰費を獻納せよ、俺は鐘紡の五億や六億のカネを出して見せるし、上海の工場が焦土となつても惜くはない、どんな事業でも、國家あつての事業だ、もし國家民族が必要とならば又採算を無視した事業をもやりとげねばならぬ』と熱辯をふるつた、當時津田の動きを見てをれば重臣の動きが判るとまでいはれた所以だ

世間では猛烈な男だとか、大言壯語する癖があるなどと陰口を叩く連中もあるが、氣魄を出して月給卅五圓の事務員から叩き上げて故武藤山治から一億二千萬圓の大鐘紡を任される程の男だ、世にないことをいふやうな豪放な人間ではない、中小企業者の企業合同は彼のいふ所、纖維統制に背くものだ相だがその彼の持論に反して纖維合同の大勢は結局紡績資本の制覇に終り相である、熱烈に救濟を叫ぶ彼は紡聯會長だ、纖維界に紡績資本の堅き折衝、中小業者を活かすも殺すもその全生命は彼の掌中にある、世間の買手役割に拘らず、纖維統制會をこなせる男は津田信吾より他に見つからないのだから、中小業者への氣休めなどいはないで斷乎自己に邁進すべきだ、彼れ當年六十一歲

【寫眞=津田信吾】

大福帳

長津江水電が今度朝鮮水電と名稱を變更することに決定したといふ▲姓名判斷や御幣の縁起を擔いでの變更ではなく▲實際問題として對外交渉などの場合、通りが悪く、いろいろの支障があるといふがその理由らしい▲子供ではあるまいし會社の名稱なんかに拘泥する馬鹿者はゐないだらうと一應は思はれるが▲とかく世間といふ處は馬鹿者の馬鹿な心理が物言ふ場合が多いのだから呆れたものだ▲長津江水電は四五年前咸南の下岐川から本社を京城へ移したのだが▲なるほど田舍では名が通つてゐても都の京城へ來ては幅がきかなかつたのかもしれぬ▲大體朝鮮水力電氣といふ名稱は野口遵氏森田一雄氏等と共に初めて赴戰江を開發せんとした時に前會社の形式で計畫した水力電氣の名稱であるから▲朝鮮水力電氣といふのは襲名若くは幼名みたいなものだ

婦女界 六月特輯號出來

夏のスタイル全集 美麗多色刷

今夏の洋裝は本號で決定

待望のスタイル集!! 時局に相應しきこの新鮮さ!! キツトお氣に召す型ばかりです 賣切れぬうち至急お求め下さい。

第1特輯 健康新婦人子供服三百種 これだけで一冊のスタイルブックに匹敵 一流洋裁家の獨創的な型に懇切な說明付

第2特輯 誰にも分る洋裁速成講座 百頁の大特輯洋裁の心得ない人にでもこの一冊で型紙が裁てる樣になります ▲型紙の取り方 小川文子 ▲小供服の直し方 富永クラ

第3特輯 ワンピース實物大型紙 ▲實物大型紙の縫方 杉野芳子

誰にも縫えて誰にも似合ふ紛れる線のない

▲胃潰瘍を治す食餌獻立 ▲夏の食膳を賑はす野菜の作り方 松平慶雄

新連載長篇小說 花暦 浜本浩

▲退屈の上 園地文子 ▲初夏の道 笑川きよ ▲電擊作戰 ▲銃後の娘達 和田

定價八十錢(送料三錢) 東京麹町 婦女界社

革靴の大特賣

特選品 本品は地方中古靴を改造した國策靴です 一度御試用下さい 不同品取換返金自由

完全修理本革靴 編上特上品 一足 六圓八十錢 短靴特上品 一足 五圓八十錢

改造本革靴 短靴一號 一足 十一圓九十錢 編上二號 一足 十二圓九十錢

十文ヨリ十一文マデ各種取揃へてあります

御注文は品名、文數ハツキリ記入の上送料を加算して御申越下さい

名古屋市中村區若宮町三ノ二 三洋商會 電話西三七二〇番 振替名古屋二四二九七番

大佛次郎著 その人

B六型三五〇頁 二圓 送料十四錢 ・新刊・

本書は特に國民文藝として作者の自選による傑作中篇の內、高價な心・歸還・川奈の萬・藤の花・硝藝・白い夜等の六篇を收め、興味と批判とを與へるべく意圖されたと同時に明日への正しき方向を示した、藝術的感興に充ち溢れた新時代の大衆物語である。

國民文藝叢書 ★君が代初吹奏 木村毅著(既刊) ★胡沙吹く嵐 木村毅著(既刊)

名作小說 日本の母 山岡莊八著 B六型三四四頁 價壹圓 送料九錢 ・新刊・

悲劇は乙女のもつ小さな見榮より生れる!その見榮を脱ぎ捨てなければ、愛情の高い平和の明日は望まれぬのではあるまいか?そしてその平和を、その江も、妻子も今!手を差伸べて摑まうとしてゐる!

小國民文藝叢書 空襲警報 海野十三著 新刊 B六型二六八頁 定價壹圓四十錢 送料十錢

皇國空下の帝都を舞臺にとり、兒童に對して空襲の惨禍を說くと同時に、防空知識をスリルと興趣のうちに知らしめようとする少年向きの防空小說。

博文館文庫 A六型携帶版 各冊送料六錢 新刊

・春秋左氏傳 博文館編輯局編 自一至五卷 (價各五五)
・ギリシヤの擾亂 西洋史新話 箕作元八著 (價・四〇)
・テーベの勃興 西洋史新話 箕作元八著 (價・四五)
・溫泉風物帖 吉田團輔著 (價・四五)
・詰將棋名局撰 土居八段著 (價・四〇)
・詰將棋五十番 土居八段作 (價・四〇)
・空の非常線 北村小松著 (價・七〇)
・海賊 村松梢風著 前篇 (價・五五)
・新造軍艦 押川春浪著 (價・六〇)
・武將感狀記 博文館編輯局編 (價・六〇)

東京日本橋本町 博文館 振替東京二四〇

胃腸衰弱を救ふ完璧の肝臟療法

ネオ肝精

肺結核 肋膜炎 腺病質 虛弱兒 慢性胃腸疾患 神經系諸疾患 重症恢復期 妊産褥婦等

結核・肋膜炎・腺病諸症に肝臟療法の有効なるは臨牀家の確認する所であるが由來肝臟成分は消化が困難で胃腸衰弱者には禁忌された

ネオ肝精は鱈肝臟の有効成分たる抗惡性貧血物質・燐化合物・アミノ酸・酵素等を完全に保有すると共に牛膽汁の配合により よく肝臟成分を消化吸收し進んで胃腸機能の強化に奏効する理想的肝臟療法劑である

粉末 六〇瓦 二五〇瓦 五〇〇瓦 錠劑 二〇〇錠 一〇〇〇錠 三〇〇〇錠

補血強壯 肝臟製劑

鱈肝臟・牛膽汁配合(發明特許)

製造元 北海水産工業研究所

販賣元 大阪市東區道修町 株式會社 藤澤友吉商店

NK1619

壁に耳あり巷にスパイ

口中殺菌劑 カオール

本劑の三大効用

病氣豫防に……口中殺菌劑は空氣又は飲食物と共に口より侵入する諸種の病菌を豫防する

健康增進に……健胃整腸劑は胃腸を健全にし且つ食慾を增進せしめ肉体の强健を計る

心身爽快に……清凉興奮劑は心身各機能の活動を促し氣力を旺盛にし精神を爽快にする

定價 十錢・二十錢 二十五錢・三十錢 五十錢

本舗 株式會社 安藤井筒堂藥品部 東京市日本橋區水天宮前

原料香水 オリヂナル香水 よいかほりの永く保つ!

原料香水 オリヂナル香水 よいかほりの永く保つ! 本舗 株式會社 安藤井筒堂 東京市日本橋區水天宮前

オリヂナルクリーム

お肌の栄養と健康美を増す!

本品は皮膚に榮養を與へ お肌の自然美・健康美を發揮致します

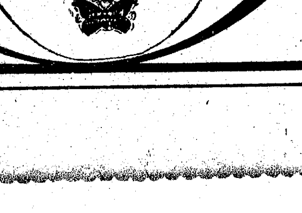

醫學、藥學、化學の三方面より研究の上創製したクリームです!

公定價 一個六五錢

中鮮京日

京畿道通信網
仁川支局（電二・五七番）　水原通信部（同二・六番）　開城支局（同三一番）　永登浦通信部（同四一五番）　淸州、利川、平澤、安城、驪州、廣州、楊州、抱川、加平各通信部

偉業を偲ぶ！ 海軍記念日、一戸必ず一錢獻金 忘れるな國旗掲揚

【開城】府總力課では來る廿七日の第卅六回海軍記念日を迎ふるに當り時局下一層その認識徹底を圖るとともに往年の大捷を偲び併せて皇國海軍へ感謝の意味から前後三日間に亘り左の諸行事を行ふとともに廿六日まで各戸一錢獻金を募集しこれを道軍事後援聯盟へ送ることになつた、又當日は忘れず各戸國旗掲揚するやうにする

◇實施事項

1、國旗掲揚（當日）
2、殉國の英靈への默禱（正午サイレンの合圖）並に戰勝祈願
3、當日各官公署諸學校職員生徒に適宜講演會又は訓話を行ふ
4、當日府聯盟共同主催の下に府社會館で記念式擧行
5、廣く慰問袋、慰問文を募集道軍事後援聯盟へ送る
6、一錢獻金運動　遠く日本海會戰の大捷に想ひを致し時局下愈よ國の護りに日夜血みどろの活躍をなしてゐる皇國海軍に感謝の意味の一錢獻金方を各戸に愬へ廿六日に集める

仁川の行事

【仁川】非常時局下に迎へる第三十六回海軍記念日の來る廿七日仁川府では一層戰捷祈念に當時を追想し以つて今事變の重要性と帝國の使命を省察し益々東亞新秩序の完遂に邁進するの覺悟を固めるため、午前八時から仁川神社で府、府聯盟、國軍仁川分會、海軍協會仁川支部、軍事後援聯盟、朝鮮[illegible]各種團體の共同主催で盛大に記念式典を擧行するが、各家庭は、この日全戸國旗を掲揚し、戰役事變殉國將兵の追悼及び戰勝を祈願するため全府民は正午のサイレンを合圖に各自その所在において一分間の默禱を捧げることになつてゐる、各學校でも當日は適宜海軍記念日に關する訓話を行ふ、なほさきにそれ〴〵通牒を發した記念日一錢獻金を必ず斷行するやう望まれてゐる

婦人團體が少い 藤原さん歸任談

【滿州】過ぐる五日から六日間明治神宮外苑で開催された愛婦第四十回總會に滿州分會代表として出席した[illegible]藤原[illegible]氏は去る十五日午後五時二十六分滿州驛着列車で歸任したが十七日[illegible]記者に次のやうな感想を語つた

皇后陛下の行啓を仰ぎ總會を開いたのですが朝鮮班は偶然にもまん前の席があてがはれ明々たる玉音を咫尺に拜聽した時には感激に堪へませんでした、この有難さを胸に刻み粉骨碎身、皇恩に報い奉らうと堅く誓ひました、朝鮮における赤十字、愛婦の兩團體員が內地の一ケ縣にも充たぬと聞いて心密かに恥しく思ひました、今後一段と活躍せねばならぬと思ひました、昨年中の一例を上げると朝鮮赤十字の從軍看護婦は僅かに一班を出してゐるといふのに內地の廣島縣あたりでは何んと七班も出したとのことです、朝鮮は實に慚ないではありませんか——內地における新體制運動ぶりは……さうですねやつぱり緊張ぶりが違ひますよ、物資の方もこちらが裕かです、東京では殆んど[illegible]がなかつたり、[illegible]を働いてゐます、どの店へ行つても賣り切れなんです、私も三日間も吸へませんでした、こちらで煙草が足りないなどと苦情を洩らすのはあまり贅澤な話ですね、不忠議に思つたのは宮城遙拜、正午の默禱です、內地ではこの方の指導をやらないらしいですね、サイレンが鳴つてもみんな平氣で仕事をしてゐますよ、次に內地では殆んど女が野原へ出て働いてゐます、汽車の窓越しに眺めて見ても男は見つかりません、女が馬を使つて田畑を耕すなんて——朝鮮では考へられないですね、勞働力の九割以上が女の方ださうです、半島における女の勞働力をウンと活用して生產擴充に振り向け男の勞働者を鑛業方面へ送らなければいけませんね、この方面の指導に着眼しどし〳〵やつて見たいと思ひます

潜り醫が跋扈 立派な齒をぬかれぬやう！ 近いうちに大鐵槌

【開城】警察當局では衞生係ではかねてから無免許の醫生や潜り齒科醫者の取締を勵行してゐるが彼等の行爲が頗る秘密裡に行はれるのでこれが絕滅に相當頭を惱ましてゐるが特に近頃に至つて一層跋扈の兆を見せ國民保健衞生上看過されてゐる際その取締を徹底するところ大なるものあるに鑑み近く大鐵槌を加へるべく內偵中であるが、これに關し某齒科醫師は語る

生れつき立派な齒の持主でありながらわざと金の入齒をして一種の誇りとしてゐる者もあるやうです、殊に甚だしいのは近頃純金でない劣質合金齒をあくどく用ひてゐるものを見受けるがあれらは今直ちにといふ譯ではありませんが知らず識らず壽命をちゞめてゐることに氣が付かぬらしいので、本當に馬鹿氣きつた者へです、いづれも開業醫とも異なるものゝやる、治療法ではない、かうした不正な保健衞生上有害輩犯に對しては徹底的取締が望ましいものである

愛國茶殼三十貫

【永登浦】町內の國防婦人分會では軍馬飼料として蒐集した茶殼が三十貫に達したのでこれを朝鮮第二十五部隊に獻納すべく今二十三日午前九時半山中會長以下會員四十名、[illegible]前に集合出掛けるが雨天の場合は他日に延期

磐木類からタンニンを製造 若い醫學士が發明

【永登浦】從來外國依存にあつた國防產業上或は日常生活において寸時も缺くことの出來ない工業用醫藥用としてのタンニンは近年著るしくその需要が激增する一方なのでそのタンニン資源の確保が叫ばれてゐる際[illegible]其他野生植物より有效タンニンを分離し化學的操作及び製藥應用し比較的[illegible]ニンエキス及び粉末タンニンを抽出することを發明した醫學士がある、右は永登浦町五四〇ノ六大和理化學研究所長城大醫學士野村定佑氏でその發明になる該タンニンエキスは去る十二日中央試驗所で試驗分析した結果

タンニン質	三四・一六％
非タンニン質	一九・八七％
水分	五八・六％

といふ驚る良好な成績が發表された、同研究所を訪ねると目科[illegible]の大和病院を營んでゐるが裏庭に設けたこぢんまりとした研究室に、記者を案內した氏は一人の助手を指圖し茶褐色の液體のつまつたフラスコをいぢりながら相好をくずして語る

研究の動機は化學研究の道は不完全なものでして思ふ通り研究も旨くいかんです、研究の動機ですか私が大邱醫學專門學校に在職中昭和十二年六月より同校の耳鼻科教授小山博士と細菌學教授青木博士の指導の下に中耳炎の病源菌と該治療法に關し研究してゐたところ都合によつて道立水原道立醫院に轉職し當院長三木博士の御理解を得て該研究を續行したんですが幸に當院の同僚醫田氏より該治療法の民間藥の應用及び分析を勸誘されて、その研究の結果中耳炎に良く效く有效成分を發見し同時に副產物としてタンニンが含有することを發見しまして兩氏の共同研究の結果中耳炎の治療藥を完成し傍ら私はタンニンについて研究しつゝけてゐる譯ですが植物からタンニンを探る研究は農事試驗所でも盛んにやつて居り內地、朝鮮、滿洲にかけてもタンニンの資源的として利用すべき植物は豐富にあるのですから各地に於て簡單な製造設備を施し製造し得るやうに要動すれば農山村の副業として立派なものだと思ひます

兩年の體驗を基礎に 米增產へ萬全の陣 豫備に陸稻苗代設置

【平澤】郡ではここ兩年續いての旱水害で增米計畫に充分の實績を揚げることが出來なかつたが、本年は平均收量一割三分增を目標にして過去二ケ年の災害の體驗を基に如何なる災害にも對處し得る萬全の策を講じて增米計畫の順調なる進捗を期すべく劃期的集合苗代を設置するとともに、これが肥培管理の徹底による健苗の育成の萬全を期してゐる、一方用水の節約を圖つて旱魃に備へ天水畓の用水不足で植付遲延の場合を豫想して陸稻苗代を設置せしめてあらゆる方策を樹て和戰兩樣の構へをしてゐるが今日までの指導は極めて順調なる進捗を見せてゐる、これまでには官民一體の働きによるもので殊に瑞原郡守の如き代理長、指導幹事の打合會を開催して左の實施事項の勵行を申するとともに打合會終了後は苗代改良に關するトーキ幻燈を上映增米計畫上擔當するところが多かつた

▲作業計畫の樹立▲集合苗代管理實施事項▲苗代跡地利用栽培▲苗代地補償費について▲本畓の正條密植▲以生產に關する事項▲肥料配給

は白井郡守の名に背かず八萬農民の總動員を凝なく發揮し日曜祭日の區別なく勤勞挺身に依一本といふ熱意で七、八里の山道を指導行脚にかけ廻るなど實に涙ぐましいものがあり、八萬郡民の心を强うするところである、計畫實績を擧げれば

種目	計畫	實績
種籾鹽水選	五、五〇〇石	五、五〇〇石
種籾消毒	三、六〇〇石	三、六〇〇石
集合苗代	四〇町反	[illegible]町反
畑苗代	九町	[illegible]町反

であるが健苗育成は苗代設置後の管理如何に左右するところ多いに鑑み徹底的肥培管理を行ふべく去る十四、五、六三日間に亘り各邑面別に部落振興會長、集合苗[illegible]

健氣、少國民の誠 日曜を利用して獻金勞働

【江陵】郡內各國民學校兒童の愛國の熱誠は事變勃發以來慰問品の節約、廢品回收、勤勞作業その他で得た收益を國防獻金や慰問金に獻納した件數多くて郡民を感激させしめてゐるが十六日郡邸井國民校兒童等は又も赤誠こめた國防獻金十一圓廿錢を本社江陵支局に寄託して來たので直ちに江陵署を經て獻納手續きを取つた、即ち同校兒童百六十名は昨年一月から品の蒐集を行ひ得た六圓廿錢と三四年兒童は約五キロ餘りの距離に日曜每に一、二圓づつ薪炭を運び得た收入五圓を合せて十一圓廿錢を國防獻金したので一般は痛く感激してゐる

春季射擊大會

【開城】警察署では廿一日午前八時半から若葉、風薫る南山射擊場で全警察職員の春季射擊大會を大に開催、一等より五等まで賞品を授與し竹岡署長よりそれ〴〵訓示があつて午後四時閉會した、成績左の通り（四に平均成績）三二・六

防諜劇 鎭川警察署の催し

【鎭川】署では國防意識の現下の時局を輸く認識せしむる爲め防諜週間最終日たる五月十八日午後九時から鎭川國民學校で防諜劇を催し本[illegible]からも立川[illegible]部長の臨[illegible]の上陣方青年男女で防諜劇を催すに當り開幕に先ち[illegible]入場者四千名餘りの大衆に對し時局講演[illegible]時局認識を徹底せしめ同十一時半閉會（寫眞＝十八日鎭川防諜劇）

豪華・仁川の港祭り 廿六日午後八時前夜祭執行

【仁川】府年中行事の豪華版港祭りもあと四日に迫つて各關係者の間でそれぞれ準備が進められてゐるが前夜祭は二十六日午後八時から仁川神社で執行、本祭は當日の廿七日正午から行はれ神輿の御渡幸は午後一時からでその順路は神社參道より宮町、金昌角を經て府廳正門を入り[illegible]を經て[illegible]船頭に入り、港口に出で小月尾島を往路し月尾島埋立地から船に入り[illegible]往路に從ひ午後五時還御の豫定である

健康診斷

【价川】新綠薫る勞務シーズンを迎へ管內會員の體位向上と健康增進をモットーに价川署では十八日午前八時から同管內において被勞務保險會員の健康診斷を實施したが豫想以上の優良なる成績を擧げ午後六時終了した

東紡工場地鎭祭

【開城】既報、東洋紡績工場の地鎭祭式を府內西本町公工務所が三萬九千圓で請負完了、工場建設はさきに府社で地鎭祭その他一切の手續を完了[illegible]廿一日午後四時から[illegible]

自轉車泥に備ふ 證明なき無鑑札もの買ふな 古物商組合へ指示

【永登浦】署では自轉車盜難を防止するため管內の一般古物商に左記事項を嚴守せしむることになり去る十七日の永登浦古物商組合總會席上で指示した

一、府及び郡で取付けた備の鑑札を有するもの[illegible]
二、[illegible]
三、右項[illegible]

不屆な婿

【淸州】[illegible]

◇……數日前のこと素氣なく斷られた、占師は不親氣と或るみすぼらし[illegible]に當方はいつ惡運がやつて來るか十坂を越した老人が知れぬ、その惡運をどうしたら除くとが出來るのか、分からぬげて友人の家を訪ね[illegible]

生擴懇談會

【扶川】郡では郡產米增產計畫の遂行は婦人層の勤勞に俟つ處大なるを以てこれが樹立第一年目の農繁期を控へ時局下農村の[illegible]懇談會を開催した

商工會役員改選

【長湖院】無極商工會[illegible]

總力運動の促進へ 部落聯盟に婦人部

【平澤】國民總力平澤邑聯盟では新體制の生活改善は各家庭婦人の活動に俟つもの多しとして管下各部落聯盟に婦人部を設立し、總力運動の促進に資すべく、去る廿一日[illegible]

瀨戶警察部長 利川一泊驪州へ

【利川】瀨戶京畿道警察部長は各部視察のため驪州を經て二十日午後二時三十分利川に到著、利川邑面に一泊の後翌日午前九時驪州に向け出發した

木村警務課長巡視

【江陵】道警務課長木村氏一行は初巡視のため山下巡查部長を帶同し十九日襄陽を經て午後九時[illegible]江陵に一泊、翌廿日午前八時[illegible]

東草は霧の季節

【東草】東海岸地方名物の霧の季節が來た午前中は特に霧が深いので一寸先も見えない狀態で船舶業者は沖合出動多く散設中の各漁網に引掛らぬやう注意が必要

懇談會

【加平】[illegible]二十一日午後一時から署內に業者の集合を求め[illegible]

叺織らず叺賣る 時局逆行惡質犯捕る

【開城】開豐郡南面[illegible]

種痘を受けた者 府民の七割四分

【開城】去る十日から十九日まで府內に警察署が施行した[illegible]

淸州の火事 人畜の被害なし

【淸州】[illegible]

精神訓練第一 津田道議の話

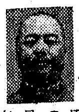

金浦郡選出京畿道會議員津田興一氏は[illegible]のため二十一日本社來訪、左の如く語る

私は名譽慾や好奇心から道議になつたのではない、さきに一期議席を汚した經驗をもつてゐるので、平素考へてゐる郡民の福利增進施設を具現することにある、即ち私は初等教育の方針として收容しきれない兒童の救濟對策の確立、物資統制の合理化農民の精神的訓練の徹底などを[illegible]

新體制下の新選良は語る

全北

東川光秀氏

全北道會議員 任實郡[illegible]

松本福市氏

全北道會議員 全州府[illegible]

大峯內朝氏

官選全北道會議員[illegible]

上田直秀氏

官選慶南北道會議員[illegible]

柳東彥氏

全北道會議員 長水郡[illegible]

原川日燮氏

全北道會議員 完州郡[illegible]

慶北

申鉦氏

官選慶尙北道會議員[illegible]

安永炳圭氏

官選慶尙北道會議員[illegible]

伊藤吾三郎氏

官選慶尙北道會議員[illegible]

坂本俊資氏

慶尙北道官選道會議員[illegible]

小口肇氏

慶尙北道官選道會議員[illegible]

永野喜郁氏

慶尙北道會議員[illegible]

大東喜一氏

慶尙北道會議員[illegible]

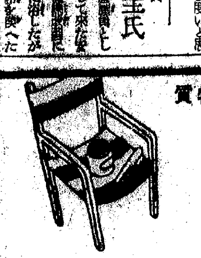

純粹植物質
サラツとしたねばり
テラテラした嫌味が無い
チヨダホマード
東京・千代田山岸商店

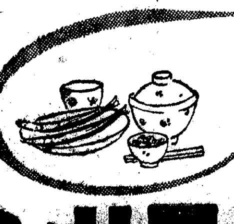

胃が痛む
トモサン
トモサンは獨特の粘液吸着作用によつて、第一に胃腸粘膜の炎症とか潰瘍を被覆してこれを健康粘膜に回復させ、第二に胃腸內の毒素、醱酵物を吸着除去し、胃腸病を本格的に治療するのが特長ですから、慢性の胸やけ、胃痛、下痢、便秘等も回復が早く、各方面でさかんに實用されてゐます。
食後か空腹時に胃が痛むとか、胃部に灼熱感があるとか、重壓感とか、呑酸、噯氣が出るとか、さらに下痢とか便秘がつぎ絕えず慢性的に胃腸が惡い方には、新胃腸藥トモサンが最も好適です。
七〇セン・一圓五〇 三圓七〇・藥店にあり
トモサン說明書進呈
東京市日本橋區本町 販賣元 友田合資會社
T.541

藥用クレーム
ヤパパンモア
脂粉追放
が叫ばれる時！
素肌美が斷然ものを言ふ
その素肌美の基礎を作る特殊藥效の最高級品（專賣特許）ニキビ・ソバカス・シミ取り……アモンパパヤ
松竹映畫大船作品 脂粉追放
東京市四谷區花園町 株式會社 杉田商店

●頭痛にノーシン●

下痢便通に實に良く効く カトウ 百毒下し
胃痛、腹痛ならすぐに効く カトウ コロダイン
皮膚病一切に特効のある ハウト ハウト液
伊勢 四日市 加藤翠松堂

佐野醫學博士創見 喘息專門藥
喘息にアスト
アストは佐野醫學博士が多年苦心研究の上創製せられた喘息專門藥、臨床上の實驗を重ねて確認せられてゐます。百の能書より一回の試藥により其の效如何を御試し下さい。發作の場合でも良く鎭靜し、痰を切り、喉を潤し呼吸を樂にし連續使用によつて根本的治療に導きます。
其效あるなしは本劑が多くの方から好評を頂いて居れば何處へでも安心して外出も出來、喘息の苦しみは知らないで濟んだと御禮狀を戴いて居ることによつても證せられます。
試藥無料贈呈
定價 一圓 二圓
全國有名藥店ニアリ
株式會社 巴商會化學部
本舖 東京・神田區鍛冶町 電話神田 三四八・三四五三
支店 大阪・堺筋北久寶寺町 振替東京二九六四

消息絶つた青年は 靖國の新祭神

郷土慶北永川郡古鏡面の喜び

【永川】去る四月廿五日靖國神社臨時大祭に一萬四千九百七十餘柱の新祭神と共に護國の神として新たに合祀された半島出身の勇士が、今をさる七年前青雲の志をいだいて大陸に旅立つた慶北永川郡の出身者であるといふ奇しき事實がこのほど判明、郷土永川に感激の話題を生んでゐる

永川郡古鏡面浦項巨陵鏞氏の長男連祐君は朝鮮製紙株式會社永川製紙部主任として勤務中昭和九年二月廿七日、滿洲方面で活動すると稱して妻子を伴ひ出發したまゝ消息不明となり、今日まで何の音信もなく實家に殘された老父母は京畿道楊州郡前山本組松原營業所に土工として出稼ぎ中の次男連祐君から時折り幾らかの仕送りを受け辛うじて糊口をしのいでゐたが、本年二月ごろ連祐君の妻から、夫死亡の際における盛大な葬儀當日の寫眞が送り屆けられはじめて我が子が北支方面で死亡した旨を知り、老父母は何事も運命とあきらめてゐたところ、靖國神社臨時大祭後、新聞紙上に「半島出身勇士古川連祐君は軍屬として北支某方面で活躍中、昭和十五年三月廿六日名譽の戰死を遂げ靖國の神に祀られ、一時賜金を下賜せられた」旨の記事が掲載されたので同郡駐在所安藤部長が警察署長と共に勇士の遺族を訪ね右の旨を面民に呼びかけるに至つたもので、この田舍の一寒村から榮譽ある勇士を出したことは面民の名譽この上なしと熱狂した面民は總起ちで面主催の慰問金募集に進んで參加し時局下に麗しい風景を呈してゐる、安藤部長は語る

時局が時局だけに、わづか一人でもこの山村から勇士を出したことは全く喜びに堪へない、面民の奮起により慰問金も二日間で百九十五圓集りなほ續々申込んで來てゐるので老ひゆく遺族の生活を安定せしむるため小さな雜貨商でも經營させたいと思つてゐる、自分は責任をもつてこの勇士の遺族を護つて行く決心である

府廳内に强力マイク 街の要所に擴聲機

"上意下達"に咸興府の新計畫

【咸興】"上意下達"のもつとも迅速簡便な指導方法として、總力府聯盟では擴大放送機による宣傳運動を計畫してゐる、これは府内の要所々々にそれぞれスピーカーを備へて、朝の宮城遙拜は勿論正午の默禱、總力運動の諸事項の强力な放送機を府廳に備へつけ府民の交通訓練にまで役立たせ、電波を通して府民の訓練に拍車をかけようといふのである

增米達成へ

忠南二地で稻作講習會

【大田】高度國防國家體制確立には先づ食糧確保の緊要を痛感する忠南道では今年增米目標卅一萬四千石突破を目標に官民總力を擧げて一大增產に突進してゐるが、更に道では指導陣の强化と增米計畫遂行の完備を圖るため

入場料は五十五錢

釜山の映畫界新體制を確立

【釜山】映畫館に新體制强化、全鮮何れの都市に比べても入場料が高いと非難の的となつてゐた釜山の映畫館に對する方策について釜山署では考究中であつたが、慶南道保安課からの指示によつて廿日午前十時管內の業者を同署樓上に招集して保安課長から左の事項を嚴達し、新體制に順應するやう强調した

▲館內の喫煙絶對禁止▲火鉢廢止▲開演中は觀客の要求なき限り雜談せぬこと▲宣傳ビラは豫め當局の承認を得ること▲プログラムは極小なものを作製し發行はこれのみに使用すること▲館內プログラムは紙質の低級なものを使用しビラに入場料を明記すること▲入場料は一人五十五錢（稅共）を平均とし階上階下の差額は十錢內外（從來廿錢以上）を超えることを得す

過渡期の業者

新義州署で實態を調査

【新義州】戰時下生活體制の確立、經濟統制の强化實施、總力運動の擴充强化等新しき戰時體制の遂行下にあつて最も甚大な影響を感受してゐる現在の商賈人らは咀嚼の岐路に立つて過渡期のあがきをつゞけてゐるが、その實態は果してどの方向に傾いてゐるかと新義州署では府內の營業者につきこれが全般に亘り實情を調査することとなつた、就中最も敏感に時局の影響に左右されてゐる料理屋、カフエー、飮食店、下宿屋、人力車、藝妓、酌婦等の詳細なる動向調査を行ふべく廿一日署下關係組合長、駐在所長等に通牒、來る六月廿日までに取纏めることゝなつてゐる、調査事項は廢業または轉業せんとするもの、辛うじて營業を續けまたは殆ど休業狀態にあるもの等、苦しい一面を調査するほか、好影響を受けて今後營業擴張をなさんとするものなど多方面にわたつてゐるが、その結果如何によつては當局が乘り出して轉業對策を考究、萬全を期する方針であり、これが收容の勞をとるほか不要不急の業態に對してはこれが改善の處置をとらうといふのである

親心の豫備貯藏米

勞働戰士へ嬉しい三ケ月分

【咸興】不慮の天災地變による奧地國策工事場への交通杜絶に備へて咸南道では六、七、八の三ケ月間に亘り道內各國策工事場へ三ケ月分の食糧を豫備貯藏することになり、各方面に照會を發してゐる、すなはち毎年雨期になると土砂崩れ、橋梁流失、道路決潰等の影響により奧地工事場への交通杜絶が頻繁となり、ために、たびたび食糧輸送に意外な困難が惹起される現狀に鑑み、咸南道ではその對策として今年から雨期における向ふ三ケ月間の食糧を豫め配給、貯藏せしめ、國策工事遂行に支障のないやう萬全を期することとなり、勞働部隊への溫かい親心を披瀝してゐる

國策工事場へ 優先配給二萬石

忠南からお米の山

【咸興】國策工事場のみに優先配給すべきお米二萬石が忠南から近く入荷する、道ではかねて忠南道糧穀配給組合に對し米穀搬出の折衝を重ねてゐたが、漸く商談が成立し二萬石を輸送することに決定、近く入荷することゝなつたがこれは朝窒、マグネサイド、虛川江水電、利原鑛山等の各種工事場へ優先配給すべきもので、勞働者たちを喜ばせてゐる

慶南水產聯盟

あす結成式

【釜山】水產報國を目ざして時局下生產擴充に協力邁進する總力慶南道水產聯盟の結成式は廿四日午後一時から道會議室で擧行、道水產會、漁業組合聯合會、製氷業者、海藻、鯛漁業、第四區の代表者等多數參列の下に聯盟の結成を行ひ、近く各府郡單位の水產聯盟を結成する豫定である

跛行的價格も 今後調和へ

南鮮六道物價協議會開く

【大田】南鮮六ケ道（忠南北、全南北、慶南北）第一回物價協議會は去る廿、廿一日の兩日、道第一會議室で六ケ道關係者三十餘名參集の下に開催、物價に關し種々の協議を遂げたが、この會議は隔月毎月定期的に南鮮各地で行はれる筈で從來の隣道間における跛行的價格も調和される模樣である

朝鮮語の使用禁止

國語獎勵へ平南道の斷

【平壤電話】國家總力戰遂行と內鮮一體の大方針徹底のためには國語の必要を絶對條件とすると米計畫の成功を期すべく本府の指示に則り道實行委員會を開催することとなつたので、其の建前の下に平壤府廳では既に斯くる國語使用を斷行したが、平南道では更に廿一日午後の例會で國語を解する職員の朝鮮語使用を禁止し、一層嚴重に斷行する一方、道民全體にも國語の普及を圖ることに決定、道では各課長を通じてこの方針を職員全體に一層徹底させることになつた

犬に曳かれて何百里

不具の青年、會寧署で獻金

【會寧】不具の身を犬に曳かれて何百里、全羅南道長城郡東化面栗谷里出身の有鐘洙君(二七)は郷里の小學校五年生のとき脊髓病から腰を折る不具の身となつたので、十八歲の春以來リヤカーに不具の身を乘せ、それを愛犬二頭に曳かせて全鮮各地を巡り世間の同情を受けてその日を過してゐるが、去る廿日逞しい愛犬二頭に曳かせたリヤカーを運轉しながら颯爽と會寧入りして、直ちに會寧署を訪れ二圓を國防獻金の手續を取つてから語る

私は不具の上、孤獨の身で、かうして愛犬たちに全鮮を廻り奇篤な方々から同情を受けて生活してをりますが、私と愛犬の食費があればあとは不用で、僅かの金額ではありますがこれがお國の何かの役に立つことになれば何よりとして頂いた奇篤な方に對しても申譯がたち、私としても滿足です

と語る鄭君は車上から愛犬の頭を撫でながら何處となく去つて行つた

慶南の痘瘡

累計遂に四百

【釜山】慶南の痘瘡は依然として猖獗を極め、連日各地に散發的發生を見て去る廿一日現在では東萊郡に一名の新發生で累計は遂に四百九十一名、現患七十名に達したなほ釜山府內における痘患發生累計は百八十六名である

初の遞湖邑議

榮譽の十二氏

【遞湖】十二の金的を目指して十八名の立候補者を見た初の遞湖邑會議員選擧は廿一日午前九時から邑會議室で選擧長金山邑長臨席の下に投票を開始、有權者二百四十六名の中から何れも有權者があつたので貴い一票を投じ午後五時開票の結果左の十二氏が當選した

一八票 鈴木國夫 會社員
一八票 宮本敢哲 水產業
一六票 方村仁述 水產業
一五票 熊谷正一 水產業
一五票 玉山昌煥 水產業
一四票 栗林斗善 農業
一三票 延安協業 商業
一三票 新川龍潤 水產業
一三票 李家昌龍 水產業
一三票 大原昌國 農業
一二票 松原正三 商業
一二票 金原漢喜 商業

內地へ"鍬の進軍"

平北部隊の顏觸れ決る

【新義州】今夏一ケ月餘に亘り內地の模範農家に派遣されその奉仕をする農業報國內地派遣青年平北部隊二十五名はかねて平北で各郡を通して人選中であつたが、このほど終了、左の如く決定した、なほ一行は訓練終了後二十一日朝京城に集合して朝鮮農政協議會主催、大山農政課長に引率されて出發する

金山富源（寧邊郡）永川奭實（博川郡）淸水明寫（龜城郡）森脇成實（定州郡）松田明光（龍川郡）康本萬華（宣川郡）鄭村勝男（鐵山郡）金丘明燮（朔州郡）平岩輝雄（昌城郡）石川永州（碧潼郡）張村正夫（渭原郡）木村基濟（楚山郡）白川南讃（雲山郡）金川清松（熙川郡）金山信雄（江界郡）寺谷壽國（慈城郡）國原秉俊（碧潼郡）西原寛（厚昌郡）平本哲承（江界郡）金田泰吉（滿浦郡）松岡英一（泰川郡）

平壤府民に新鮮なお野菜を

【平壤】人口の激增に伴ふ平壤府の野菜問題解決は刻下の急務とされてゐるが、ことに野菜は內地及び他道から需要の過半を移入してゐる狀態にあり、府では各種關係者が一層增產に拍車をかけ自給自足を目指してをり、これが不可分の關係にある大同郡蔬菜組合には今年度から五千圓の補助を交付し府內への供給を求めてゐる、大同郡でも斗山驛を中心とする蔬菜栽培地帶に大增產計畫を樹立し着々遂行してゐるので今夏からは新鮮な蔬菜が多量に供給されるものとし期待されてゐる

大陸を荒す

前科者遂にお繩

【新義州】奉天市內を荒した盜人が鴨綠江國境の關門で新義州署員に御用——去る十九日午後安東側から徒步で鐵橋を渡越せんとする青年を北岸監視所員が發見、誰何したところ奉天宮島町消費組合店員と自稱する森本一夫(二)の言動が不審なので更に追究の結果、京城府壽町一七九生れ住所不定前科三犯の村岡で釈放後奉天市內を荒した大盜人と判明した

この者は去る一月廿三日奉天第二監獄所を滿期釋放されてからズッと無職徒食し二月中旬滿洲日日新聞社に忍び入りオーバー一着を盜んだのを皮切りに三月中旬千代田小學校內で三回に亘り辨當、牛乳等を盜食、同月下旬某工事場飯場で鐵帽を三回に亘り竊取、平安小學校でオーバー一着、四月中旬大和町材木店で背廣一揃ひ、五月初旬鹿野大學で時計一個、同十一日は安東に來て某工場でオーバー一着等を窃取、いづれもその都度質屋に入れて現金に代へ費消してゐたもの

九井支線を含む西十二粁を鋪成、七月初旬からはいよいよ朝鮮無煙炭北部炭田開發に强力な拍車を加へることになるが、更に目下工事を急ぎつゝある不凍港水興灣の積込み施設工事も相前後するものとされ開發、運搬とも同步調の强化をみるものとされ、時局が要請する朝鮮無煙炭の生產完璧に爲が布かれるわけである

愛國機『慶北棉花第一號』

廿八日晴れの命名獻納式

【大邱】慶尙北道棉花栽培者一同の赤誠になる「愛國機慶北棉花第一號」の獻納式並に命名式は來る廿八日午前九時半から大邱飛行場で嚴肅に擧行される

稅等級の決定

大田府臨時府會

【大田】第卅二回大田府臨時府會は廿三日

全鮮角力大會

卅日から平壤

【平壤】朝鮮角力協會平壤支部では平南道體育協會及び平壤府の後援の下に來る卅、卅一、六月一日の三日間にわたり公設運動場で第一回全鮮角力大會を開催するが、蒙疆舞牛に行ふ藏邊大會も同時に行ふ

一位は勇士の息

優良幼兒忠南代表決る

【大田】"出でよ國寶"本社主催の第二回全鮮優良幼兒審査會は忠南道でも兒童愛護週間中の去る四日道內各郡とも一齊審査場で一齊審査を實施、各郡から選拔された五十五名（一郡三名）に對し更に道立大田醫院で審査長による再審査を行つたが、晴れの忠南代表は

第一位 大田府春日町三ノ三〇 甲斐公爾（三年）保護者甲斐公平

第二位 公州郡公州邑大和町（男）伊原雍完（二年三ケ月）（保護者伊原應遠）

第三位 燕岐郡鳥致院邑新興町中山賀美子(二年八ケ月)保護者中山正果

の三名に決定した、特に第一位に入選した甲斐公爾君は現在北支に出征中の甲斐公平中尉の令息で、時局下の當時で國家ではこの二重の榮譽に喜んでゐる

超豪華版平壤競馬

廿一日から八日間開く

【平壤】躍進平壤の春競馬は五月廿一日を皮切りに六月一、二、三、六、七、九日と八日間に亘り開催されるが、出場馬數二百頭、出場騎手四十人といふ平壤競馬はじまつて以來の超豪華版で、殊に公認競馬同樣馬券發賣は單複とも從來の限額を一圓となり名實共に整つた賣線を示す譯である

"春の旅客"一段落

關釜書航便に小型船

【釜山】關釜書航便は廿一日から小型船が就航する……春の旅客の波に大型船が就航折返し運航をみてゐたが、最近釜山通過ボの旅客は旅客も平常に復し、一日百名乃至百名程度の二百名となつたので約四十日ぶりに第一便として昌慶丸が七百六十二名を積んで廿一日正午出帆した

釜山署の戰鬪訓練

【釜山】釜山署では廿一日午前五時警察署全員の非常召集を行ひ南濱埋立地廣場において鮎川署長の統裁の下に非常時下警察官の士氣を鼓舞する猛烈な戰鬪訓練を二時間に亘つて行ひ同七時に終了し握り飯を會食して解散した

"大いに勉强する"

山田新平壤府尹着任の辯

【平壤】佐藤前府尹の後を繼ぐ新平壤府尹山田勢吉氏は廿一日午後三時七分平壤驛着列車で石田知事以下重要官民多數の出迎へを受け家族同伴着任、直ちに平壤神社に参拜後府會議室にて着任報告を行ひ同三時四十分平壤府廳に新任、第一歩を踏み入れたが、途中車窓にて新義州まで出迎へた記者に語る

山形縣から京城に轉任したのが昭和十四年二月で平壤は僅か二年三ケ月の勤務で至らず部局に任せくの白紙だ、幸ひ前任者から諸種知識だけは仕入れて來たつもりだが、何しろ平壤は今テンポの發展ぶり、そのことで尊い人達から仕入れた知識だけではどうかと思ふ、平壤に勤めた人達からは感じのよいところだときかされてゐるし、平壤は工業都市として世界的の好條件に惠まれその將來性には軍部あたりでも重要視してゐるところだけに、僕が果して其の器であるかを自覺つて已まないところである、今後大いに勉强はするつもりだが、皆さんの御指導御鞭撻をまつばかりである

と思ふ、なほ前佐藤府尹が殘した市街地計畫振興等も大いに研究するつもりだが、平壤府蔬菜の問題も是非實施させたいと思ふ

馬券賣上百十萬圓

大邱競馬の新記錄

【大邱】新設開催競馬として去る十日から開催八日間にわたつて開かれた大邱競馬は廿日幕をとぢたが、八日間の入場人員一萬四千七百廿四人、一日平均入場者一千三百人となり馬券の賣上總額は百十三萬八千三百圓といふ大邱競馬開始以來の新記錄を示し前年の春競馬に比べると何れも約二倍の大增加となつた

現金を密輸

【新義州】咸城郡田倉面洛城洞四五二百動車運轉手木村昌雄(二)は去る十五年十月以來本籍地から北京間を往來しながら三回にわたり三千圓近くの現金密輸入を行つたが、去る十九日府內眞砂町內鮮旅館に投宿中を一齊檢索網にかゝり新義州署に捕つた、即ち十五年九月五日まで本職の運轉手をやめて北京でモヒ小賣業をなす一方同年十月五日北京から鮮內に現金千百圓を密輸入、更に同月下旬北京に赴き十六年四月八日同樣二百圓、その足で北京にひき返し五月十三日またも千六百六十圓（いづれも朝鮮銀行券）を密輸入したもの…

乙種火藥取扱の合格者

【釜山】慶南道では乙種火藥取扱保安責任者試驗の合格者を廿一日左の通り發表それぞれ免狀を交付した

永野世喆（陝川）村田敦（密陽）金本光準（釜山）藤本友吉（北釜山）

釜山通過團體

（24日）

檢德院教育會助日視察團廿五名朝航便で上陸▲晋州農業專修學校生徒十五週年記念團體二十六名▲安遼訪日視察團二十名同▲平壤公立農業學校七十三名同▲平壤明倫公立實科女學校五十三名同▲安州農業學校四十七名晝航便で內地へ▲慶州公立中學校五十名同▲通化第一國民高等學校四十三名夜航便で內地へ▲奉天第五國民高等學校第一班五十三名同上

痛し痒しの輸送陣

平元線開通の餘波を受けて 陽平間に一大支障

【平壤】平元線全通に伴ひ同西部線新成川驛までが咸興地方鐵道局管區に編入されたゝめ陽德—平壤間の坑木、薪炭、金鑛石等の輸送は極度の運搬低下をみせ府內斯業者達はこれが圓滑化を鐵道局に要望中であることは既報の如くであるが、傳へるところによると同所管區域が平南まで延長されたことは道殿の各地方鐵道局管區に伴ふ所管區域變更が實現したもので、即ち京元線の一部を京城地方鐵道局所管に編入された對象として平元線の西部平南新成川驛までを咸興地方鐵道局に移管されたものと噂され、些細な所轄區域爭ひから行政區域を無視した同線の變則的管轄だと非難されてゐる、同問題に對し平鐵當局では左の如く語る

關係當局では隨分非難がある模樣ですが、何れは解決つくものと思ひます、外部の要望があつたからといつて直ちに變更はむづかしいことです、だからといつて其の儘放任も出來ない問題だから近く元山事務所と協議をなし當局では一日も早く、この問題を解決するやう努めるつもりです、この問題に關連して貨物の汎濫が禍因を造つてゐますが、さうだからといつて京義線、咸鏡線の通過貨物輸送のため平元線自體貨物に支障を來すことは不合理極まるものと思ひ事務所としては從來の經路に依存するやう努力中である

州驛の說明を受け同日午後四十分發列車で新京に向つた

本府警官講習所生視察

【大連】朝鮮總督府警察官講習所本科生（各道から選拔された警部補）一行三十名は總督府吉崎事務官引率の下に旅大視察のため二十日午後二時三十二分大連驛着列車で到着、直ちに大連神社、忠靈塔に參拜、關東州廳を訪問大連一泊、二十一日は旅順見學、二十二日は大連で關東州廳警察部長から

無煙炭の運送に新活力

西鮮鐵道の北部線近く完成

【平壤】目下作業中の西鮮中央鐵道北部線延長線（新成川驛から北倉に至る）は至極順調な工程を辿り來る六月末頃までには竣工

早くも起上る堤川

大火の跡に拾ふ幾多の美談佳話 各地から同情金の雨

【堤川にて金光本社特派員發】既報＝十九日午後一時十五分堤川邑邑內の盛旺文鉢里から出火して全燒百十六棟、罹災民七百五十戶を出した堤川未曾有の大火は邑民の萬進上にあたるの大災禍であつた、記者は社命を帶びて廿一日夕堤川に到着、堤川邑事務所、警察署長、消防團長等を歷訪して被害狀況及び一般の實情を見聞したが、中にも今度の堤川警防團は勿論國民總力堤川邑聯盟や家庭防護團婦人會その他諸團體の活動も及ばず、かてゝ加へて消火にも惠まれず、火の手は擴がつてこの大事に至つたもので、郡內各警防團はもとより忠州、丹陽各警防團一千餘名及び堤川家庭防護團など實に涙ぐましい活動を示しの跡とも思はれぬ落付きを見せてゐる

道からは千田內務部長、井手社會課長、坂東防護課長及び本府から磯崎社會課長等が相前後して來堤、現場を視察すると共に罹火民の慰問に當つてゐるが郡、邑、警察當局ではこれが救濟對策を考究の結果、邑事務所に火災對策委員會を設け金谷邑長を委員長に救濟復興に乘出すとゝなつたが、罹火者百五十戶中、自分で復興の見込みなき卅戶に對しては假小屋を建て、その他は自力で復興し得る見込である

地元民はこの大きな打擊にも屈せず總立ちとなり早くも邑內は復興の氣分たゞよひ、廿一日には各官廳の勤勞奉仕で後始末に着手、また罹火者に對する同情は各地から起つて義捐金が殺到、京城府長谷川三氏、堤川郡西尾榮治氏の各

一千圓をはじめ廿一日現在で六千圓に達しその他現品の贈出など麗しくも相互愛が發揮されてゐる【寫眞＝慘憺たる堤川大火の跡】

大型バス全燒

【釜山】廿日午後九時半ごろ慶南泗川郡龍見面石谷里の晉三道路上に故障のため放置中の慶南自動車所有三十七人乘大型バス（慶南第一七二七號）が燃え出し附近部落民をはじめ警察官、警防團員が馳せつけて消火に努めたが空しく車體を全燒して同十時五十分ごろ鎮火した、損害一萬三千圓、原因は何者かゞガソリンを盜み出さうとして燐寸を擦つてゐるうち引火したものらしく目下嚴重取調べ中

倉庫五棟全燒

【平壤】廿日午後二時五十五分府內寺洞六三〇藏貨業谷田藤三郎方倉庫から發火、消防署の活動も空しく倉庫五棟を全燒して三時四十分鎮火した、損害は約八千圓、原因取調べ中

最新 多基性淋病化學療法劑

內服 ケンゴール

最後の淋絲を排除

內服ケンゴールは、この化學的原理の正體を摑み、化學作用の奧の奧の淋菌撲滅作用を體內に持續的に發生させる最新の多基性內服藥で、一基性と二基性との各々の治療特長は勿論の事、それ以上に相乘作用の効果を見逃してはならない。

服用後、排尿痛がとれ、不快な分泌物の停止が速かに現れる。從來手古ずつた尿中の淋絲が消失し尿が淸水の樣に澄むのに數日はかからぬと云ふ今迄にない治療力が獨自の特長です●

化學的治癒へ一路

この治療力を發揮させて、全身的に局所的に淋菌を撲滅して治癒へ導くには、必ず三・四服用法を實行する——1クール（54錠）を一日三回（一回6錠宛一日18錠）、三日間に服用し、あと四日間休むのみで充分である。

急性症が1クールで排尿痛分泌物が消失し、尿がすんでも、續いて1又は2クールで追擊する事をおすゝめする。終局迄淋絲を排除する爲である。

●慢性頑症●大體4クール以上の追擊を目標とすれば良い。

自家製劑による治療的經濟的優越

本劑の組成成分たる二種の化合物は、何れも自家製藥なるを以つて、高純度を有し性能頗る銳敏、且藥價低廉なる故、治療上頗る好適である。

適應症 男性 淋毒性副睾丸炎・攝護腺炎・膀胱炎・腎盂炎・淋毒性關節炎・其他 女性

注意 全國有名藥店ニアリ 本劑御特ノゴール卒組成ト三・四服用法ハ本劑ノ化學的生命デスカラ御買求メノ際ハ必ズ「內服ケンゴール」ト指定シ若シ品切ノ時ハ他品ヲオ求メナク左記總代理店ヘ直接御註文ヲ乞フ

價格 1クール 五四錠 一円五十錢 / 2クール 一〇八錠 二円八十錢 / 4クール 二一六錠 五円三十錢 / 病院大量用 五〇〇錠 十二円

總代理店 東京市芝區通新町十三番地 合名會社 河原商店 振替番號東京三五〇一九番 電話三田一六八五・一六八六番

日東製藥合名會社製品

……の藥量は快心の治療を始め休藥四日間に化學的撲滅力を集中す

化學の奧の奧の治療力

モルヒネの適量は痛みを止め快癒を招くが量を誤れば死を招く。化學藥に於ては特にその用量を重視しなければならない。又……火藥は、硝石と硫黃と木炭とで出來るが、その混合割合（組成率）によつて、岩を吹き飛ばす强火藥にもなれば、線香花火の弱々しいものにもなる。此處に化學的原理の妙機があり化學の奧の奧の力がある

嶋谷汽船出帆

定期朝鮮總督府命令航路 大連直行貨物專用 仁川出帆 永彥丸 五月廿三日

●裏日本北海道樺太 釜山出帆 天海丸 五月廿二日 內地各港伏木、新潟、函館小樽

●北鮮と北海道 雄基出帆 昌寶丸 五月廿八日 羅津出帆 昌寶丸 五月廿八日 淸津出帆 昌寶丸 五月廿九日 城津出帆 昌寶丸 五月三十日 西湖津出帆 昌寶丸 五月卅一日 元山出帆 昌寶丸 六月一日

內地各港及樺太北海道行各種船舶航路ニ至ル旅客及貨物取扱ヒ仕リ候 各地代理店 神戶市神戶區明石町 嶋谷汽船株式會社

公示催告

昭和十六年(ヲ)第一〇九八號 京城府南大門通五ノ百五十七番地 申立人 キイ商店 紀伊國一郎 右代理人 保田 … 別紙記載ノ證券ニ付申立人ヨリ公示催告ノ申立アリタルニ付其所持人ハ昭和十六年十二月十五日午前九時迄ニ當院ニ權利ヲ屆出テ且ツ右證券ヲ提出スヘシ右期日迄ニ屆出及提出ヲ爲サザルトキハ其ノ無效ヲ宣言スルコトアルヘシ 昭和十六年五月二十日 京城地方法院

朝鮮總督府判事 高原 寫藏

一、證券ノ種類 第八號證第一六六九九號 …

公示催告

昭和十六年(ヲ)第一〇七號 京城府黃金町一ノ百七十八番地 申立人 … 中村 誠一 右代理人辯護士 金川 道 … 京城地方法院

電話賣買は 康田商會 電本1335

ピアノ 御注文に應じます（中古品） 光熙町二丁目二〇四 東京商事社

花柳病專門 小西醫學博士 和田醫院 電本3306

京日案內

料金表（料金は總て前金）

看護婦 京城府北米倉町九四 瑞本二大 病院

美容 京城府 …

女中 …

特別案內

自動車賣却 一、貨物自動車 三十八年式フォード 四噸 希望の方は左記へ申込まれたし 元山驛前 三河屋 西本 宛

特約店募集 吉原商店出張部

女事務員募集

ポリドール 日本水產

タイピスト採用

大阪合同

敎諭招聘

山原淸平

特約店募集 新東公司

女子事務員採用

朝鮮運送支店

採用 朝鮮米穀倉庫

外交 店員 給仕 內務 家族 美容 被雇 求職 金融 電話 雜件 タイ 讓渡 貸家

老春(98)

川口松太郎（作）　伊勢良夫（畫）

金と銀（八）

山間の僻村に、小さな出來ごとのくりかへされてゐる間に、日本の國情にはさまざまな移り變りがあつた。その最も大きな變化が滿洲事變だつた。

張一族の軍閥政治に代つて滿洲建國の大業が成立し、日滿鮮一體の大陸政策が日本の生命線となるに及んで、國内の目が一齊に大陸の天地へ注がれ始めた。

無數の内地人が先を爭つて滿洲の新天地へ入り込んで行く。理想家もあれば野心家もあり、夢みる人もあれば、職を求むる放浪者もある。種々雜多な人々が、滿洲へ滿洲へと雪崩を打つて流れ込んで行く中に、滿洲の土地から逆に内地へ立戻つてくる一群の内地人があつた。

日支事變がもう既に始つて、滿洲といはず、内地といはず、國内事情が變態を一變せんとして華々しく息まいてゐる最中。

日滿連絡のうすりい丸が今しも神戸の棧橋へ、白色の船體を横へてゐるのだ。下船の群衆にまじつて、小さなトランク一つをぶら下げたばかりの中年紳士が、滿洲人らしい毛皮裏の外套をまとつて、飄然と降り立つて來た。

「お歸り」

「お歸り」

「お歸んなさい」

靜かではあるが、出迎への聲が明るく、帽子を脱いで會釋をかへす男の面にも包み切れぬなつかしさが浮いてゐる。足早に近寄つてぐいつと握りしめた手をそのまゝ

「年を取つたなあ。やつぱり」

「さうおつしやる兄さんも、大分薄くなつたぢやありませんか」

「いや、頭の事を云つてくれるな此處二三年であつさりいけなくなつた」

「私のは白くなるんです」

「白い方が好い。ぬけて行く奴は心細くつて、やり切れん。が、まあ、いづれにしても頭の話は止さうぢやないか、はつはつはつはつ」

握り合つた手ははなさずに、肉親の涙がじつとりと潤してゐる。

老年の兩親はもう神戸までは來られず、兄夫婦が長男、次男、長女、三男の四人の子供をともなつて、關西遊覽かたがた宗一の歸國を迎へに出たのだ。日本を立つて既に二十餘年。

「僕は、一ばん上だけしか知りませんよ。桂太郎だけしか……」

「さうかも知れんな」

「桂ちやんは、いくつになつたんだい」

「二十六です」

「次に浩次と云つたかな」

「はい、二十三です」

四人の兄の子供たちも、長男の桂太郎を、ほのかにおぼえるばかりだつた。

容色好みで貰つた嫂も、二十餘年の苦勞をたゝんで、流石に衰へを見せてゐる。

豫約のしてあつたオリエンタルホテルへ落付くまでも、道々の話は容易につきず、滿洲生活二十年間、一回の歸國もしなかつた宗一の長物語りは、一時やそこらでつきるところはなかつたのだ。

兩親や兄一家の健在が、何よりの嬉しさで、

「お父さんからお手紙の來る度毎に病氣になつてゐるんぢやないかと冷々したんですが、長生きをして下すつて好い塩梅です。これもやつぱり、兄さんが成功して心配させない賜でせう。改めてお禮を申します」

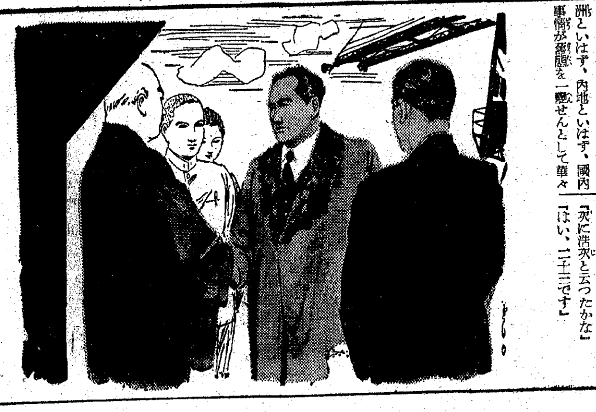

富國徴兵

興亜の礎　保険で築け

血を淨め胃腸の大掃除

この膨らみを凹ませると……

ガスが減り快便となる

胃腸の特別掃除だから胃腸病者も一讀を求む

日本で解剖學の權威といはれてゐる川上博士が何百何千の屍體ー腦を解剖した結果、若くて死んだ人でもあらかたー千人のうち九百人以上の腦に腦出血が見られた。この現象はいづれも腸の〃宿便〃が原因である事が判つた。

宿便　とはー古便のことであつて本文の挿繪を見ると、上部に〃**膨れたところ**〃が示されてゐるが、このなかに宿便がある。宿便は腸にシツカリへばりついてゐて、下痢をしても下劑をかけても、なかなかに流れ去らない。

宿便を取り出して嗅いでみると、まつたく自分ながら、愛想がつきるばかりのイヤな惡臭を放つ眞黒な凝塊である。この古い便の塊が腸にあると、そこから血が濁り穢れー血は一血管をつたはつて全身のドコへも流れてゆくので、あの頭蓋骨でかこまれた腦の血管のなかへも入るーすると、腦の毛細管が損壞を起して血管の壁に穴があく。たとへ少量でも、そこから血が流れ出す。これが前途の腦出血である。

若い間の腦出血は、不知不識に過ぎられるがー四十すぎー五十からの腦出血は、朝まで平氣で談笑してゐた人が、夕べに頓死を遂げるー出血が中途で止ると生命はとりとめるが中風半身不隨で廢人となる。

そう　した宿敵をふせぐために腸の〃宿便を除く工夫が大切である。それにはこのごろ陸軍で重用され、戰線の將兵に多くまで配給されてゐる例のイースト菌「le Saccaromices」をのむがよい。

この品は一現に〃陸海軍御用達〃の光榮を畏けなくしてゐる研究所の推薦品である。したがつて世に販賣されてゐる一般の藥品類の如き誇張的宣傳はできないがイースト菌を腸の中で生きて活躍させるため胚芽に假眠状態にて保存する方法に對しては百萬圓の研究費をかけた品であるといふ點だけのべておく。【挿繪の宿便を喰く一群の頭の圓形はイースト菌の擴大圖なり】

のむ　と次の食事がまちかねるほどハラがすく。ハラの中でイースト菌が活躍し食物を消化し彼の生命の敵たる宿便を掃除する結果だから多食しても食滯はなく、瘦せた人なら驚ろくほど體重を增加し、反對に貧肉でブクブクしてゐる人なら肉が緊りて堅くなるそれからすこし尾籠な話で恐縮だが、イースト菌をのむと排便の惡臭が減る點、ガスの減る點に注意ありたし。なほ全身の血が情淨となり皮膚が艶々となる新鮮菌の入手方法は次をご覽ありたし。

服菌　希望者は次の手數を我慢してください。都會地は備へ付けの藥店百貨店多くドコでも求められますが、品切れの節はイーストと指定して近所の藥店に取寄せ方をお命じください。

又都會地以外は「京城日報」で見た旨を明記して藥價だけ振替かカワセで直接左記へ御注文あれば送料荷造費は研究所で負擔し速達にても早く着くやう急送します。「代引は郵便規則改正の爲廢止」藥價は百八十錠入（二十日量）金二圓にて効力充分であるが、大量服用希望者と長く用ひる目的には五圓瓶「五百五十錠入」を申込むが徳用です。海外は定價内地の二割增にて送料實費を申受けます。

京城府壽町一丁目六六　イースト菌京城營業部　振替京城一〇、三一九番

研究と培養　マルキイースト菌研究所　京都府宇治五ケ庄

全ての化膿疾患に偉效・確効を期す！

淋疾　婦人病　丹毒　敗血症

瘍疔　水虫　中耳炎　歯槽膿漏

文獻送呈

本療法の原理は單なる内服により極めて早期に體内の血液、細胞、組織等凡ゆる部分に強盛なる抗菌力を出現せしめ以て表面性は勿論深層部に潜入せる淋菌に對しても完全に其の撲滅的偉力を發揮せしむるにあり

（第二ズルフォンアミド）

ムツリン錠（コメツト）

包装　廿錠、五十錠、百錠

大阪市東區平野町二丁目　製造發賣元　黒田藥品商會　振替口座大阪一九五五番

驅虫による國民保健運動

健康翼賛　出せ！一億の腹の蛔虫

虫下しに

マクニン錠

のみよく・よく效いて・害がない

M1618

頭痛に　疲勞に　胃腸に

頭が重い　ズキズキ痛む　めまひがする　こんな時…仁丹數粒に優るものなし

疲れた時　心身の過勞や倦怠、惰氣等も拂ふ數粒

更に仁丹は胃腸の働きを旺盛にして何でも消化し榮養化して体位頓に向上

仁丹

が悪くなれば頭も悪くなる！

●眼は腦中樞と直接のつながりを持つ器官であります。從つて眼の疲勞や疾病は直ちに腦に影響し、頭が重くなつたり記憶力が減退したりして、仕事の間違が起り、能率の低下を來します

シマズ　イタマズ

ロート目藥

★**疲勞眼**　眼の疲勞は、睡眠不足や慢性疾患からもきますが、強度の光線に當つたり、薄暗い室内で讀書したり事務を執つたりしても起ります。細かな仕事をする人や無理な勉強をする學生などは殊に眼の疲勞を起し易い。これが昂進すると腦神經を傷めて視力障碍から近視眼となり、ひいては全身の健康をそこねることにもなるのです。ロート目藥はいろいろな眼病の豫防や治療に用ひられますが、この疲勞眼に一二滴を點眼して、速かに疲勞を去らしめることが最も賢明であります。ことにロートの特徴はシマズイタマズ、點眼後本當に眼が醒めたやうな快感を與へるところにあります。

★**結膜炎**　結膜炎は俗にはやり目・やに目・のぼせ目・はれ目等といはれ、眼病のうちで最も罹り易いものです。これに罹ると結膜に充血を來し瞼が腫れ眼脂が出たり、眼に異物感を覺えます。酷くなると絶えず膿のやうな眼脂が出だし視力も障碍として來ます。これを治すには毎朝洗面のとき清水でよく眼を洗ひ眼脂を拭取りロート目藥を一日二三回點眼します。ロート目藥は、その殺菌作用で病菌を殺し、消炎作用で炎症を散らし、鎮痛作用で痛みを止め、收斂作用で血管、組織を收縮して分泌物を抑へるなど、それぞれの性能が綜合的に働いて卓効を顯します

★**角膜炎**　角膜炎は俗にほし目・つき目・かすみ目等と呼ばれる黒眼の炎症で、黒眼が濁つたり白い星が出來たりして、眼が霞んで見え、又はひどく涙が出て眦に疼痛を起すことがあります。病因は大體結膜炎の場合と同じです。ロート目藥の殺菌・消炎・收斂・鎮痛の諸作用は角膜の炎症に對して最も有効に働きます

★**小兒には**　お子様方が眼脂の爲に眼が開けられなかつたり、又急に白眼の部分が淡赤く充血してゐたりするのは多くは急性結膜炎の症状です。そんな時には特に小兒專用として眼科醫界の小兒用ロート目藥をお使ひ下さい。シマズ、イタマズ、しかもよくききます

【適應症】
結膜炎・角膜炎・トラホーム
疲勞眼・學校眼炎・眼瞼緣炎
角膜翳・結膜充血・麥粒腫 等
俗稱のぼせ目・はやり目・たゞれ目・ち目
やに目・かすみ目・雲目・くもり目
こり目・かわき目・はれ目・めぼし等

藥價　◇小瓶　二十錢　◇大瓶　三十錢
◇德用　五十錢　◇小兒用　二十錢
▼全國到る處の藥店にあり

ロート式點眼容器の特長
一、使用が簡單で携帶に便利です
二、嚴重なキヤップ附ですから頗る衞生的です
三、點眼の自動式で一滴の徒費もありません

本舗　山田安民藥房

閑院宮春仁王殿下 同盟通信社御見學

【東京電話】かねて總力戰研究所の課程を御聽取遊ばされてゐる閑院宮春仁王殿下には、二十二日午後同所長飯村陸軍中將引率の研究所生など四十二名と御共に同盟通信社御見學のため御成り遊ばされた、殿下には同社の古野社長以下幹部の御出迎へを受けさせられ西階貴賓室で一先づ御少憩の後八階會議室に入らせられ、約一時間半に亘り古野社長の同盟通信社の機構と世界言論戰に關する講演、之に引續き同社幹部と研究所生の座談會を御熱心に御聽取遊ばされた御後、午後二時から約卅分社內の實務につき親しく御見學、次いで日本映畫社へ成らせられ試寫室でニュース映畫、科學映畫などを御觀賞の御後、午後五時近く御機嫌麗はしく御歸還遊ばされた

誓ふ新生一萬五千人
京城青年團 豪雨中の結成式

京城に青訓部隊晴れの御親閲の光榮を擔つた輝く廿二日の佳き日に呼應、午後に入り京城都市はふりしきる豪雨の中に新生青年團一萬五千の若人の感激はるつぼと化した—新組織體制の步武を整へた京城府青年團結成式典が午後三時から京城大運動場で極めて嚴肅に擧行された

逞しく起ち上つた決意の顔色を輝かせて續々と雨の中に集る一萬五千の男女若人は、定刻三時には既に一糸亂れぬ隊伍をとゝのへ廣い運動場を埋めつくして

待機 すれば、大野政務總監、中村軍司令官、眞崎學務局長、鈴川京畿道知事以下來賓が臨場、このとき開式を告げる劇喨たるラッパ隊の吹奏が雲低く垂れた運動場に鳴り響けば着劍武裝の一隊に護られた團旗が堂々と入場、こゝに歷史的な結成式の幕は切つて落された

國旗掲揚、宮城遙拜、國歌奉唱、默禱を捧げてのち勅語、令旨は府尹天野團長によつて奉讀された、奉讀終るや沛然たる豪雨は横なぐりに式場を襲ひだした、瞬く間に泥濘と化したが式場に集ふ若人は毅然と直立して微動だにせぬ、その嚴肅にして悲壯なる姿は不退轉の心構へを象徴する

興亞 青年の意氣にも似て式場はいよく壯重さに盛るうち大野政務總監壇上にのぼつて

世界はいま一大轉換期に直面してゐる、あの波瀾に立つた世界興亡の情勢をみてくれ、こゝにわが日本青年の輝い使命があるのだ、しかして諸君はたちあがる興亞の推進力となつてこれが活力の素ともなる義務があるのだ、よろしく奮起せよ

と十五分間に亘つて熱情あふれた激勵の祝辭をのべると、團員を

代表 して日の出青年隊永田健次君が

日本青年の本分をつくして國運の興隆に命を捧げます

と、雨の中を凜も高らかに宣誓する、次いで皇國臣民の誓詞を奉唱、皇國青年歌〝海行かば〟を合唱してのち大旆を捧げて聖壽萬歳を奉唱、國旗を奉納した、ときに午後四時、式は滯りなく終つた、かくて皇國臣民の誇りは敬意と感激に燃えて興亞推進の中核體青年團の大同團結はこゝに感激の礎を築いて力強く首途したのだ

寫眞＝激勵する大野總監と雨中の京城青年團結成式

光榮の半島部隊歸路につく

【東京電話】廿二日御親閲の光榮を終つた光榮の若人三萬五千は同夜から各府縣毎に自由行動をとることになり、これを機會に宮城參拜、宮城外苑整備事業勤勞奉仕などを行ふため、二十、二十三日歸鮮する部隊もあるが、この光榮を逸早く故郷に待つ近親に傳へようと歸路を急ぐ部隊も多くその第一陣として早くも廿二日午後四時五十五分東京驛發で咸鏡南道部隊八百八十八名が離京した、勤勞に灼けたどの顔にも郷土代表の責任を果した明るい喜びが浮び疲れも知らず語し合つてゐるのは青史に光る一ト日の忘れ得ぬ思ひ出ばかり、逞しい元氣を見せて郷土の職場へ歸つて行つた、引續き東京驛から午後八時三十五分慶南、長崎、佐賀部隊八百七十名、同十時岡山、香川部隊九百九十名の外愛知、三重、大阪、福井、岐阜の各部隊が出發、上野驛からは午後六時二分岩手五百卅名以下栃木、北海道、宮城、長野の諸部隊が續々思ひ出の帝都を後にした、殘餘諸部隊も來る廿五日迄には全部離京の豫定である

"この上もない光榮" 感激を語る二君

【東京支社電話】榮ある御親閲式を終へた京畿道青訓隊の江原道長公立職業訓練所四年生國本明文君は感激を語る

吾々半島人が此意義ある御親閲式に參列し、畏くも 天皇陛下の龍顔を拜し奉りましたとは身に餘る光榮で感激に堪へません

京城府立青年訓練所四年生 [illegible]君は語る

畏くも 天皇陛下の台臨を仰いで、吾等青年訓練所の御親閲式が行はれこの晴れの式典に參列しましたとは此の上もない光榮です、この感激を忘れることなく臣道實踐の道を踏みしめて行きたいと存じます

吾々の使命は勿論生產擴充の中堅人物として [illegible] 青年訓練所の團員としての資格を新たにして精進せねばならぬと深く感じてゐる次第です

鮮展締切り

半島藝術の殿堂第廿回鮮展の出品物搬入は昨廿二日午後六時をもつて締切つたが、出品者及び點數は第一部（東洋畫）が六十一名で百[illegible]點、第二部（西洋畫）が四百九十名で八百五十九點、第三部（彫塑）が[illegible]名で[illegible]點、工藝部が[illegible]名で[illegible]點、計六百八十[illegible]名で一千百四十五點に達した

心身一如！ 蒙古から 小坂新體育官

半島の教育體制のうち比較的閑却されてゐた學校體育の重要性に着目して新たに設けられた總督府體育官に興亞院蒙疆連絡部文化部長から轉じて着任した小坂隆雄氏は直ちに事務打合せのため東上中であつたが廿一日歸城、廿二日午後學務局體育行政につき初代體育官として抱負の一端を次の如く語つた【寫眞＝小坂博士】

體育といふものはその土地の住民を對象にしたものでなければならず在來住民の體質、習慣、社會事情なども考慮に入れる必要から朝鮮の學校體育行政を基礎的調査を行はないと確たる方針が成立たないと思ふ、特に朝鮮は行政、政治的特殊事情を知らなければ容易に決まるものではない、大いに勉強するつもりであります、體力增進といふことは同時に精神的訓練も併はなければ意味をなさぬ、言ひ換へれば皇國の道に歸一する精神的訓練と體育における精神的とが合致することが學校體育の根本理念だと思ふのです、運動種目に就てどれを奬勵してどれを消極的にするかといふことも今後の

調査 に俟たなければならぬが體育が全體的の理念に立脚して學校などでも保健するための部局訓練が必要だと思ひます、結局學校體育は心身一如から始めなければならぬわけです、現在各學校などが行つてゐる選手養成するといふことも優秀な成績を示して他の生徒に刺戟になるのならば或る點まで選手に便宜を與へても悪いとは思はないが程度を越して學校の賣名にするのだつたら大いに慎まなければなりません

[illegible]知事、山下釜山府尹夫人以下婦人團體の日の丸の小旗を打振る歡送のなかを、もの靜かな笑顔を送りつゝ朝鮮本部代表鋼谷夫人から贈られた花束をうけ、長途の旅情の慰めにと本部から贈られた綺麗な花束と見送りをうけたのち『ひかり』で同六時五十分半島銃後の力強い激勵をうけ一路シベリヤ經由渡歐の途についたが、車中に一行を訪へば六十二歳とは思はれぬ元氣一杯な井上女史は重大使命を擔ふ決意を眉宇に一行を代表して左の如く語つた【寫眞＝北行の三婦人】

今度私共三人が日本代表として渡歐致しますについて、皆々樣から溢れるほどの心盡しや

激勵 をいたゞきたゞく有難いといふ感謝で一杯です、今度の渡歐については出難い立場もありましたがお奬めによつて國家のお召しだと自分達の心構へをきめて日本代表として參ることになりました、大會では事變下における日本の銃後婦人の活動狀況を全般的に亘つて紹介しまた日本婦人の美德や特色といふものをつぶさにお話しして日本の眞の姿をひろく紹介致しますとともに、戰時下のドイツ

婦人 をはじめ各國における婦人の活動狀況や消費經濟や物資問題などを廣くうかゞつて銃後日本婦人への參考に供したいと考へてをります、歸途は都合がつきましたら是非朝鮮に立寄つて銃後半島婦人の活動狀況を視察したいと思ひます

硼酸の"小藤石"
黄海道に"東洋一"發見

【海州電話】醫療藥品の不足を告げてゐる折柄最も需要の多い硼酸が道內で多量に埋藏されてゐるといふ耳寄りな話—黄海道安岳郡水口面から最近〝小藤石〟といふ硼酸含有の礦石を發見、この程北大[illegible]教授の鑑定により埋藏量、品質共に東洋一の折紙をつけた程で含有量は一〇％もあつて今後大いに期待されてゐる

三菱ミシン
京城府鍾路二
三菱ミシン陳列場
電話光化門(3)一四三七番

飲食店へお灸

京城北部署では府內[illegible]飲食店金[illegible]及び同[illegible]の兩名は營業時間が十一時迄の時間を超えて營業行爲をなし、しかも雇ひ女を制限以上に置き入れ所轄署から再三の注意も無視し改めないのでこの程飲食店營業取締規則によりそれ〳〵一ヶ月の營業停止を喰つた

手の足らぬ農村へ
田植部隊を派遣
各道の餘剩勞力へ活

戰時下半島が戰ふ日本の糧道を確保するため、いま半島あげて增產運動に邁進してゐるが農繁期を前に勞力不足に惱み目下植付を前に總督府では各道に勞働調整に關する勞働班を組成させ

手不足な南北 半島の農村地帶の植付に勞働者を動員することとなり準備を進めてゐる

これは縱に長い半島の地形から植付季節の差を巧みに活用、各道から勞働者を南から北へ、北から段々と南へ植付けを行つて下ることとなつてゐるもので

田植 を主として刈取にも協力する、班は五人以上廿人程度をもつて編成、各部落の刈取

田植では既に各部落の餘剩勞力をこの勞務班に組して南部地帶に活用するのが勞働班の組織で、初の試みではあるが動員される勞働者は今年の植付上で約五千人にのぼる豫定である

なほ最も

懸念 されてゐた四月一日決定の各道に於ける勞銀の公定價格は勞働者の公定賃金一日一圓四十錢乃至二圓七十錢（婦人は七・五割乃至八割）による他への移動で定價だけ低いといふ點は總督府の時局に即應した生產擴充運動への協力により實質賃金の三割乃至五割の割引によつて奉仕サービスされる

難色 は勞働者を強制することになつた、勞働を受ける農家の賃金勞働移動班は五人以上で府郡の認定した勞働者班と同一地に三日以上勞働し旅程五十キロを限るものとし六月一日から四割引實施のはずである

麥を死なすな
全鮮へ"早刈り"の檄

今年の麥はスク〳〵と延びて早くも豐作を豫想せられてゐるが例年この麥秋が恰も田植と時を同じくするため往々にして田植の方のみに全力が注がれ折角稔つた麥の刈取がおろそかになり勝ちなので京畿道では廿一日道農會に關係官を集めて食糧作物增產事務打合會を開催して增收を圖るため麥の適期早刈を勵行させる例年の如き方法で早刈を勵行させることになつた

先づ京畿道、京畿道農會では〝今年こそ麥は早刈總力で〟と書いた宣傳ビラ六千枚を道內各部落に配付し六月下旬頃迄道職員勤勞的配分を徹底調整した上で農業團體を動員に學校生徒も參加させて共同作業により一粒の麥も死なせぬやう刈取に總力を發揮させようといふのである

農民デーに 激勵の電波

農民デーをひかへDKでは生產擴充の一翼をかつて近く農村指導と激勵の電波を全鮮農民に送ることとなつた、總督府では六月十日の農民デーを期して農林局長をはじめ各道長、技術者を農村に送つてその指導と激勵に乘り出すこととなつてゐるが京城中央放送局でもこれに步調を合せ農民デーを中心として各地に展開される勤勞活狀[illegible]

一躍三倍の三百圓
師範學校 官費生の優遇案

[illegible]されぬ國民學校教員の待遇改善と質的向上を圖る上から文部省では去る四月に全國各國民學校教員に月十圓づつの特別手當を支給することを決定した、朝鮮でもこの問題に浴して近く實施されることになつたが、この優遇策を以つてしても現在の教員の轉職濫業その他の方面への逃避を防止するとは困難であり、加へてこれがため師範學校への入學希望者も減少することになれば

質的 低下を來す懼れもあつて師範學校生徒から將來國民學校教員として敎壇をとるに恥しからぬ適格者を求めるとも敎員不足を內地に依存してゐる半島の現在では敎員の質的向上、他方面への轉出防止には是非とも師範學校生徒の待遇改善が先決問題であると、研究を進めてゐる學務局では愈よく師範學校生徒の官費給與を現在の八十四圓から一躍三百圓に增額、既に

豫算 の計上をみたので近く細目決定の上實施の運びとなる

この師範學校待遇改善案は內鮮にもその例なく半島教育に對する影響は頗る大なるものがあるが官費支給は新入生が年三百圓で月廿五圓を支給、二年以上の生徒も一律に增額し一部（普通科）は年百五十六圓、二部（演習科）は百九十二圓を支給されることになつてをり、從來生徒の三分の一に限つて年八十四圓支給されてゐた額からみればまさに破格の增額といふことが出來よう

半島の師範學校生徒は女子も含めて十一校で六千五百人、三百圓を支給される新入生は三千五百人で、この官費一年間に百七十餘萬圓の巨額に上るものとみられ、十六年度分は四月に遡つて支給されることになつてゐる

拾兒

廿一日午後十時ごろ京城府[illegible]町三ノ二七電氣商林[illegible]方玄關先に生後廿日位の女兒を遺棄したものがあり龍山署では赤兒を京城府[illegible]へ引渡すと共に犯人を搜査中

農具泥

京城西大門署では廿一日朝水原郡半月面[illegible]里[illegible]李三相（三三）を檢擧取調べてゐるが、李は去る四月十一日勤め先の府外高陽郡[illegible]面[illegible]里不二興業會社の農具鋤十一點（二百六十一圓）を竊取、附近の農業[illegible]（三三）に情を通じて賣り捌つたもの

眞の日本を紹介
訪獨の三婦人北行

【釜山電話】六月十日から七日間伯林で開催される第一回國際婦人大會に東亞の盟主日本を代表して出席する大日本聯合婦人會理事日本女子大學校長井上秀子女史、愛國婦人會理事大妻コタカ女史、國防婦人會理事大木[illegible]子女史の三氏は廿一日午後六時十五分（十五分延着）入港の興安丸で釜山埠頭、大陸に第一步を印した、長途の旅の疲れも見せず元氣で井上女史を先頭にタラップを降りた一行は京城から出迎への愛國婦人會朝鮮本部[illegible]、井上總督府囑託

一行 は京城から出迎への[illegible]片倉事務官をはじめ[illegible]

京城から金剛へ
直通寢台車
六月から二割引の奉仕

自然と新體制の波に乘つて遊覽、遊山への足の規正が行はれ、國民精神總動員による銃後國民の體力向上を兼ねた鍛錬遊覽勤勞奉仕等の特典を[illegible]して國民勤勞への暢達に移行しようとして來たが、觀光事業の振興を目指した

登山 による國民の體力錬成と錬成實施による國民の厚生運動の建前から來る六月一日から十月の末日まで內、外金剛山へ京城から直通寢台車の運轉と運賃二割引のサービス奉仕を行ふこととなつた、特に內外金剛山は目も覺める新綠と化し[illegible]登山客を待ち佗びてをり金剛山協會では

一般 登山者のために手のとゞくガイドを行ふよう張り切つてゐる

なほ京城發直通寢台車は午後十一時卅五分で、[illegible]

團體 勤勞奉仕後も團體旅行の申込は相當多く、既に昭和十四年度の五萬人といふ數に上つてゐるので、かくて今年は十六萬人以上にふえるものと見られ[illegible]

大相撲夏場所 十四日目
羽黒・優勝か 双葉と前田大物言ひ

大相撲夏場所星取表（今日迄）

東	星	西	星
男女川	[illegible]	双葉山	[illegible]
安藝海	[illegible]	羽黒山	[illegible]
羽州山	[illegible]	照國	[illegible]
笠置山	[illegible]	玉ノ海	[illegible]
綾昇	[illegible]	佐賀ノ花	[illegible]
九州山	[illegible]	松浦潟	[illegible]
鹿嶋洋	[illegible]	小松山	[illegible]
[illegible]	[illegible]	旭川	[illegible]
出羽湊	[illegible]	九ケ錦	[illegible]
大和錦	[illegible]	磐石	[illegible]
十三錦	[illegible]	二瀬川	[illegible]
增位山	[illegible]	富士ケ嶽	[illegible]
楯錦	[illegible]	青葉山	[illegible]
龍王山	[illegible]	楯甲	[illegible]
相模川	[illegible]	双見山	[illegible]
櫻岩	[illegible]	桂川	[illegible]
兩國	[illegible]	肥州山	[illegible]
大邱山	[illegible]	佐渡嶋	[illegible]
松ノ里	[illegible]	[illegible]	[illegible]
[illegible]	[illegible]	鶴ケ嶺	[illegible]
[illegible]	[illegible]	瞬ノ川	[illegible]
[illegible]	[illegible]	小島川	[illegible]
[illegible]	[illegible]	若潮	[illegible]
四海波	[illegible]	清美川	[illegible]
藤ノ里	[illegible]	小戸岩	[illegible]
八方山	[illegible]	名寄岩	[illegible]
前田山	[illegible]	大潮	[illegible]
五ツ嶋	[illegible]		
得點 一七一點		得點 一八九點	

中入後 【東京電話】

輝昇（寄切り）小戸岩
櫻岩（寄倒し）富山
[illegible]（下手投げ）若瀬川
豊嶋（寄切り）若潮
神風（寄倒し）鶴ケ嶺
清美川（だし投げ）松ノ里
双見山（寄倒し）兩國
瞬ノ川（打棄り）龍王山
八方山（寄倒し）楯甲
楯錦（押倒し）桂川
藤ノ里（寄切り）富士ケ嶽
十三錦（突き出し）羽州山
二瀬川（押し出し）相模川
磐石（腕くだけ）大邱山
出羽湊（突き出し）九ケ錦
小島川（押倒し）[illegible]
青葉山（うつちやり）鹿嶋洋
小松山（突き出し）大和錦
九州山（突き出し）佐渡嶋
松浦潟（寄り切り）增位山
綾昇（引き落し）佐賀花

照國（寄倒し）**肥州山** 時間一杯立ち上るや照國ぶつつき合ひ十數合揉み合つたのち左四つとなるや照、肥州に隙を與へず、廻しを引つて向う正面に寄倒す

笠置山（外がけ）**名寄岩** [illegible]

玉ノ海（寄りきり）**五ツ島** 左から外がけに行けば見事決まつて名寄[illegible]向けに倒る

羽黒山（だし投げ）**安藝海** 立つや羽黒早く右、左の前褌を引き安藝の寄つて來るところを右下手からぐいとだし投げを打てば鮮かに決まつて安藝向ふに橫轉

双葉山（突き倒し）**前田山** 時間一杯立つやつき合つてのち右四つ組み合つて双葉上手投げに行くを前田踏し て吊りを見せれば双葉右で外がけ防ぎはつれるやぐいと引き一擧に西土俵に寄り切り軍配双葉に上つたが向ふ[illegible]

物言ひ廿八分

打出六時五十分
得點 東十一 西十三
累計 東百七十一 西百八十九

【東京電話】三役を除く幕內優勝を狙ふ松浦潟、二瀬川、相模川、鯛ケ嶺の四人、相模も敗れ鯛、十両鋼風の外がけに潰え殘るは松浦、二瀬の二人優勝と騎手の栄譽は千秋樂に持ち越しとなつた[illegible]

正面横綱双葉と前田山から双葉はいさみ足ありと物言ひがつき檢査役十數人の協議に審議に東西兩役が務め力士の勝負の判定に約二十八分の物言ひ後取直しとなる、取直しは立つや引き合ひ双葉つきかつて向ふ正面に突き出す

協議の結果同雙方の勝を主張する東側と西側の雙方が双葉山の勝を主張する東西兩者と双葉山の勝を主張する東側の[illegible]

安藝 「何も おれには 批評することはない」と如何にも無念相、一方西溜りでは[illegible]

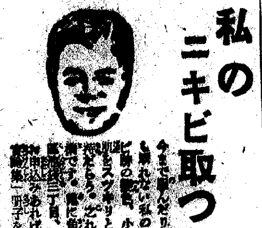

私のニキビ取つた話！（廣告）

今まで惱んだり嘆いたり色々な事をしても取れない私のニキビ、アブラ顔、ニキビ跡の斑點、小皺、雀斑[illegible]

けふの天氣

曇後晴

話題特急

☆……總力戰の締起ちはまづ官吏の實踐から—と張り切つてゐる京畿道廳では鈴川知事の音頭で、約四千圓を投じ十四課に擴聲機を設け、知事室でスイッチをひねると各課に一聲で綱紀ちの姿勢がとれる構へとなつてゐる

☆……二十二日はこの放送擴聲機使用始めで初の各課常會を午前八時からこの擴聲機を通じて行ふ事項として、六月における道職員の實踐事項目の貯蓄、消化器系統の傳染病豫防、農繁期の共同作業、古代整理、田植の注意などを指示すると各課はこの聲に應じて各自の机をはさんで實踐への具體的檢討をやらうといふのだ、防空やその他の非常時にも使へる便利な擴聲機だと職員大喜びだ

胎児（あかちゃん）の欲しいもの ビタミン

……ビタミンEこそ、不可缺の榮養素です。姙娠初期から連用しますと、母體及び胎兒の榮養と發育を良好にするばかりでなく、流產や早產の危險を除き又產後にお乳の出をよくします。

ユベラは……代表的なビタミンE劑で、產婦人科方面で賞用されてゐるもの……姙產婦の榮養劑として、常に選ばれます。

一五〇粒…三円五十錢

ユベラ

菊一文字謹製軍刀

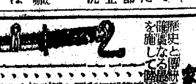

京都市[illegible] 菊一文字刀劍部 振替京都五六七・電話本局七五二・四七八

花柳病泌尿科

本町五丁目 [illegible] 醫院

第二期決算報告

（自昭和十五年四月一日 至昭和十六年三月卅一日）

朝鮮黒鉛開發株式會社

公告取消

昭和十六年五月二十二日京城日報ニ公告ノ當社第二期決算報告ハ誤記ニ付取消候也

昭和十六年五月二十三日

朝鮮黒鉛開發株式會社

花柳病專門 恒松醫院

產婦人科

醫學博士 橋本吉藏

冷藏庫

兒玉道具商會本店

六〇六號と水銀劑

土肥慶藏博士の水銀療法に基き病毒治療の二大原則たる六〇六號と水銀劑とを比較檢討し永年の實驗研究により優性及び潛伏病毒に對しては全く水銀劑の效果に多大の信賴を置くといふ結論に到達したのであります。殊に腦脊髓、神經系統內臟諸器官に移行せる病毒に對しては水銀治療の原則に隨ふのが常道であります。而るに從來の水銀劑は其副作用に於て忌みきらはれてゐたのであります。此處に於て當社は凡ゆる犧牲を排ひこの水銀の毒性を除き有效に且つ迅速に效果あらしむる樣コロイド水銀劑コロイゲン錠を完成したのであります。故に本劑コロイゲン錠を推奬す。

水銀內服藥 **コロイゲン錠**

（コロイゲン錠定價）二圓（四十二錠）四圓（九十錠）七圓五十錢（一八〇錠）十四圓（三六〇錠）三十圓（九〇〇錠）

外用ネオコロイゲン（水劑）一圓二十錢、二圓アリ

全國有名藥店ニアリ 品切レ又ハ地方ノ方ハ直接本所ヘ振替又ハ爲替ニテ御申込ミ下サイ

東京市芝區高輪北町二二 原澤水銀研究所 電話高輪二六三、三九七一 振替東京八〇五二番

專賣特許 朝研パイプ

タバコを吸ふ人はこのパイプで一日に六本程又タバコを吸はぬ人はこのパイプを一日に一時間程吸ふだけでその日から頭が輕くよく眠れます。十日程使ふとだん〳〵血壓が下り、不快な咳や痰が輕くなり一ケ月や二ケ月は面白い程樂しく使へますこのパイプに使ふ新種チヨーケンは注射や內服でなく、一番新しい血液淨化劑で根本的に病氣を治すには是非朝研パイプを御使用下さい。又このパイプはタバコのニコチンを解消するのでニコチン中毒を防ぎ而もタバコの味は甘味で芳香を味へます。

說明書お入用の方は特約店又は下記本舗へ

大阪市東區石町二丁目四三 本舗 朝日醫化學研究所 振替大阪一〇〇六〇番

京城府本町一 山岸天佑堂　釜山府辨天町 天鳴藥房　[illegible]

高血壓 喘息 ニコチン中毒

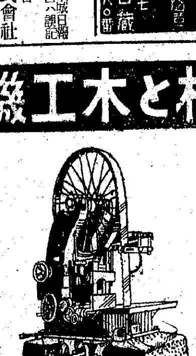

製材と木工機械 斯界の權威 製作と販賣

工藤商店

大阪市港區東田中町七丁目六〇
電話港八一二一・一九七九番
振替大阪一九七七一番
代理店 大邱府元町一丁目 大邱那商店機械部

家庭

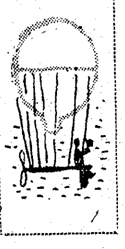

聖なるひと時　弓道に鍛へる精神

京城女子實業

京城女子實業學校の弓道部は開校以來の古い傳統をもつてゐて今では學校の誇りとなつてゐます。二、三十名の乙女達が汗をふきく練習してゐる放課後のひと時、落着いた態度で的に向つて精神をこめて狙つてゐる姿、そこに何らの邪氣のない神々しさを感じました、弓道は精神ばかりでなく肉體的にも女性の運動として大變結構なものですが宮原校長先生は次の樣に語られます『日本女性の美しさは禮儀作法の正しいことにありませうが、弓道は禮儀作法の基本ともなる運動です、その擧措に、その動作に一糸亂れぬ精神で矢を放つ訓練は決していゝ加減な氣持と態度では出來ないわけです、弓道また殊に女性は胸部を廣く丈夫にするといふ效果もあるのです』

○……

健康によい效果、大いに努力をあげて突き進みませう、學窓を巣立てば、銃後、會社に雄々しく活躍する彼女達、颯爽たる乙女達に幸あれよと祈りたいやうな氣持で聖なる道場の聖なるひと時を見學致しました

無電台

公衆や乘客の・迷惑や損害 十四字詰五十行以內・編輯局無電台係宛・紙上匿名は御・原稿には住所氏名明記のこと

京電へ促省

◇…京電從業員の乘客に對する不親切、或は横柄なる態度に不愉快を抱く府民の多かつた折柄、十四日附朝刊所載の電車案內係の非常識なる言動は到底默過できない沙汰である〃俺は京電をクビになつてもいゝ、その代りお前を殺してやる〃とは、なんたることぞ。京電においては、日頃、從業員を如何に訓練しつゝあるであらうかを訊きたくもなるではないか

◇…監督の衝にあたる幹部の方々の不斷の留意と注視を促すと共に、如何はしき從業員は徹底的に淘汰して乘客との間に起る喧しい摩擦と軋轢を排除して貰ひたい（原田生）

家具から觀た住居の合理化（二）

間取りと整頓　獨逸でも押入研究

帽子及外套掛

ある內地の調査に依れば、帽子掛は大體一家平均七箇位の割合である由、現在は大體帽子を掛けると同時に外套その他を掛ける爲に使用されてゐるが、一體帽子は頭上にあるのは外歩中だけでその他はどこかに置かれてゐる譯で殊に家庭の帽子掛に最も長く掛けられてゐるものであるから、帽子掛は帽子に取つては最良の場所でなければならぬが多くは第一圖（A）の如き物に引掛けられてゐる狀態で、折角の帽子も帽子掛で型が崩れ型に乗つてやつと型を取りもどすといふ風である。かう考へると現在の帽子掛は徒に釘のやゝ進歩したものに過ぎず、これよりも第二圖の形狀物の（B）圖の如きが適してゐると言へる。つまり從來の帽子掛は物を引掛けるに便であるが、帽子の爲にはよくない。又これに外套を掛ける場合には、その重さで外套の肩部分が崩れ易いので、これも亦最良の物とはいひ難いのですが、それでも足りないため（C）

ある點である（C）圖は新しく合理的に設計された例である、又帽子掛等は各自が一家專用のものを有するのが理想的で、殊に子供には子供の手のとゞく程度の高さで掛けさせることも自治的精神を養はしめる上から大切である

最近の室內傾向

家具と云つても結局室內を生活に便利な樣に構成する一要素であるからこそ最近は如何に取扱はれる傾向にあるかを概說しておきませう。目的はある限られた室を如何に有效に又愉しよく使用するかといふ事と物を便利に整理（整頓を含め）するかといふにあり、間取りの單位としては小さな獨立室を多く持つより大きな一室を取り、之を適當に間仕切りして狹くも廣くも使ふといふ傾向と、家具は出來るだけ作りつけのものとし壁間を整理棚等に作るといふ傾向にある。西洋の住宅には元來押入れと稱するものがほとんど無いのであるが最近は我國の押入れをもつた合理化した如きものを設ける樣になり、獨逸の小住宅等では盛んに研究されて居る

我國の押入れは元來柱間が約三尺となつてをる關係上、奥行の深いものになり布團を入れるには便利であるが、それ以外には押入れの深い爲めかへつて物を奧へ奧へと押込み必要物が必要時に容易に取り出せぬことが多く、日本人の生活の無駄も亦この深い押入れと密接な關係があるので、特別な場合を除いては押入れを立體的（適當に棚仕切り等をとり）に使ふことが住居合理化の大切な研究要素であります（京城商工會議所商工相談所江崎鐵）

ガス使用激增で　近く京電で消費制限か

ガスの効用は今更喋々するまでもありませんが近頃事變以來燃料の不足から家庭燃料としての利用が非常に増加され、ガスの消費量は最近增加しつゝありますが、一方京城電氣ガス課では最近ガスの需要量に追つつけなくなり、現在の消費量を新しく制限する計劃を立てて來た模樣です、今度一般需要者側にガスの消費量を過去の消費量の實績に鑑みて、一二割方節約することになりましたそれで各需要家には夫々一ケ月どの位の量といつたやうに消費量指定する事となり、現在その具體案を練つて居ります、一般の家庭でも此際ガスの使用節約が要望されてゐます（京城ガス課調）

パナマとカンカン帽　優秀な國產品があります

昨年の禁物カンカン帽や、パナマ帽が贅沢品のもとに販賣を禁じられ國產の最高價格二十圓止りとなつてゐるため、本場物のパナマはすつかり影をひそめ、代つて國產パナマの優秀品が登場してをり、マーシャルパナマ等御値段は手頃な八圓位から最高二十圓まで、近年著しい躍進ぶりを見せてゐる台灣產パナマは外國品を凌いで市場の人氣を獲得しつゝあります

パナマ

の變つた所では紙布利用の代用品ユニークルパナマ等があり、これは紙縒に特殊塗料を施して艶を出し編んだ物で御値段は五圓以下、今年のパナマ界は原料不足の關係上一層に品薄です

カンカン帽

次にカンカン帽は普通編み四菱一圓二十錢から五圓、變り編みでは五菱、二圓から四圓、支那菱一圓五十錢から四圓、眞田同じき物では鬼編、耳機編み二圓五十錢から五圓見當、この外鮮產物も該當價格を見せてゐますが原料を內地に仰ぐため少く價格もたいした差はありません

見分け方

なほこれ等の良否の見分け方はパナマでしたら鍔を指先で押してみて凹んだ所が直ぐ元に返へる彈力性の強い物がよく、カンカン帽はその名の如く中を指先で叩いてカンカンとよい音を出すのが素人鑑別としてだいたい間違ひない所です（京城三越調べ）

育兒メモ　指を吸ふ癖

指先が紫色になるまで指を吸ふ癖のある赤ちやんがあります、あれは病態ですから是非矯正しなければなりません、それには布袋を作つて手を包んでやるもよく又肘の曲らぬやうにボール紙でもあてて、肘を輕く繃帶してやりますと、何時のまにか忘れてしまひます

旅行相談　關釜間異級切符

【問】一、內地旅行に鳥濱職務參の場合釜山にて持出の證明が入りますか　2、鐵道と關釜連絡の異級乘車が出來ますか　3、關釜連絡船は乘船券（乘車券）の提示なくば發賣しませんか　4、內地の遊覽自動車は全部廢止と聞きましたが、事實でせうか（木浦、加藤千秋）

【答】（一）朝鮮、內地間には戰時體制に關する證明書の必要はありません（二）現在七月卅一日まで朝鮮鐵道局線と內地省線との異級乘車券は發行致しません、關釜間は省線區域ですから從つて此の異級は出來ません（三）乘車券の提示は必要ありません、なほ通常鮮內又はビューローで御求めの場合は寢台申込書も不必要ですが、內地或は釜山驛直營案內所で御求めの時は申込書を必要とします（四）廢止にはなつて居りませんが、種々制限があります、詳細は直接最寄ビューロー（へ御問合せ下さい

日本旅行協會朝鮮支部調べ

☆驛から初めて紙の驛名が發見されたのは一四一七年でした

釣場しらべ　浦里のホソ、中浪川も好望

▼京仁線浦里の釣場…素砂驛下車西里石バス（二番七時半、四番九時）に乘換、終點で下車すると前方のホソ（細流）で三、四寸以上六、七寸位までの鮒が釣れます。三、四日前から釣れ始めました。竿は一丈または七、八尺、餌はキジ（ミミズ）でよろしい

▼東大門外中浪川龍頭の釣場…昨日の降雨のため、中浪川下流方面で鮒が釣れ出しました、京城驛前電車で東大門終點下車または東拓池入口の前の上流で相當釣れます（京城釣魚組合中島謙吉氏談）

釣道具にも　近く協定値段

釣具は從來九・一八の停止價格で[illegible]用品のうち價格停止以來相當高値が出來、丸停では賣れぬものも相當出て、不便も多いので京城釣具商組合ではこの程本府物價調整課と協議して新たに釣具の協定値段を決定することとなつた、協定値は東京、大阪方面でも出來上つてゐないだけに、相當曲折が豫想されるが、今秋あたりには極るのではないかと好釣家の注目するところとなつてゐる

不用品整理の會を　綠旗婦人部で

京城友の會では既報の通り廿八日に友愛セールを催すことになつてゐますが、綠旗聯盟婦人部でも六月一日同所で第十五回不用品整理の會を開きます、死藏を生かしませう、家庭に死藏されてゐる品々を入用な御家庭にお讓りするのもまた大事な資源愛護ですから、物價高の折柄不用品出品を歡迎してゐます　出品物受付は五月二十四日まで、受付場所は京城府旭町綠旗聯盟本部

ラジオ

廿三日（金）第一放送

朝の部

- 午前六・〇〇（東）ラジオ體操
- 六・一〇　ニュース
- 六・三〇（東）音樂（レコード）
- 六・四〇（東）朝のことば　戰ふ御民青年　大和田悌二
- 七・〇〇（東）時報（城）宮城遙拜・天氣見込
- 七・〇一（秋盛）仕事と共に俚謠（秋田）田植唄、田草取り唄、萬作踊へ唄　秋田縣　奈良已之松外（盛岡）田植唄、田播唄、田打ち、田代均し唄、田植唄、田草取り唄　岩手縣　佐々木春藏・外
- 七・二五（東）正しい國語　日常文章の綴り方（三）　石森延男
- 八・三〇（城）氣象通報
- 一〇・〇〇（名）幼兒の時間　童話劇『ヨイ子ヨイ子』　小櫻會
- 一〇・二〇（札）家庭婦人の時間　國民保健と郷土食　黑澤酉藏
- 一〇・四〇（東）音樂（レコード）合唱の ばら（シューベルト作曲）メヌエット（ボッケリーニ作曲）音從樹（シューベルト作曲）ホンマンの船唄（オッフエンバック作曲）子守唄（モーツァルト作曲）青きドナウ（ヨハン・シュトラウス作曲）
- 一一・〇〇（東）國民學校放送『低學年の時間』拍子をそろへて　小林宗作

晝の部

- 正午（東）時報（城）默禱・今日のお知らせ・天氣見込
- 午後〇・〇五（東）戰場への放送　マンドリンとギター合奏（一）マンドリン合奏、優しき心、軍隊行進曲（二）ギター合奏、水車、高原の午後、たんぽゝの歌（三）マンドリン合奏、山遊び小兵士の行進　日本ギター・マンドリン協會（指揮）佐々木政夫
- 〇・三〇　ニュース
- 一・〇〇（東）家庭の時間　ほがらか日記『農休み』（管原君）左卜全（岡君）山口正太郎（喜澤さん）草香剛子（小林君）船越雅子
- 一・二〇（城）短歌と女性　古城琢江
- 二・〇〇（各局）國民學校放送『高學年の時間』鎖方リレー『銃後便り』（札幌）札幌市西創成國民學校久保昌行（東京）東京市戸塚第三國民學校六年生長瀨秀（大阪）大阪市本田國民學校石近たい子（福岡）福岡市男子師範附屬國民學校木立時代
- 二・二〇（城）氣象通報
- 二・二五（京城第二）家庭の時間（釜山・淸津・裡里中繼・朝鮮語）
- 二・五五（東）職場への放送　ラジオ體操
- 三・二〇（東）商工業の時間
- 三・三〇　ニュース・氣象通報・（釜山・淸津）職業紹介
- 四・〇〇（城）國民學校放送『教師の時間』『初等國史第六學年用』の編纂意　總督府編修官　中村榮孝
- 四・三〇（東）夏場所大相撲實況（千秋樂）―兩國國技館より中繼―

夜の部

- 七・〇〇（東）時報・ニュース
- 七・二〇（東）政府の時間　ラジオ國民讀本『塗りかへられる世界地圖』
- 七・三〇（大）われらのうた　海軍記念日の歌、防空の歌、太平洋行進曲　JOBK唱歌隊男聲部（ピアノ伴奏）栗林正爾
- 七・四〇（城）總督府報告　六原青年道場の修練を顧みて　挨拶　總督府農林局囑託　八尋生男（一）神社中心の六原青年道場の生活　京畿　李昌根（二）默々として働いた道場の十日間　平北　濟川鎭石（三）樂しかりし前哨の一夜　咸南　毛利季順
- 八・〇〇（大）ラジオ風物詩『まつり』（時子）田中筆子（時子の子供正一）淵澤讓一（時子の妹高子）高野由美（時子の義弟）中村伸郎・外（齋唱JOBK唱歌隊）
- 八・三五（東）連續物語『源賴朝』（下）坂東簑助
- 九・一〇（東）講演　農民諸君に呼びかける　伯爵　有馬賴寧
- 九・三〇　ニュース（城）氣象通報・天氣見込・番組
- 一〇・〇〇（東）時報（城）今日のニュース

第二放送

- 午前六・〇〇（東）ラジオ體操（第一放送に依る）
- 七・〇〇　宮城遙拜（同）
- 九・三〇　氣象通報
- 正午（東）時報・默禱・今日のお知らせ・天氣見込
- 午後〇・〇五　蜀語（レコード）
- 〇・一五　速成國語講座　梅園時成
- 〇・三〇　ニュース
- 二・二〇　氣象通報
- 二・二五　家庭の時間『嫁なる女性美』　高凰京
- 三・〇〇（東）お話と歌『太平洋』　成井市郎・外
- 三・二〇　ニュース・職業紹介
- 六・二〇　問答『身體の七不思議』　金思駘外
- 六・四〇　コドモの新聞
- 六・四五　常識講話『工業奨勵』　李克魯
- 七・〇〇（東）時報、ニュース・天氣見込
- 七・二〇　家庭歌謠指導　李升學
- 七・四〇　農村婦人の活動について　內地派遣朝鮮農業報國婦人指導隊員
- 八・二〇　洋樂と朝鮮　閔[illegible]外
- 八・五〇　連續放送小說『百合子』（二）　牧山白水
- 九・二〇　ニュース・氣象通報・ラジオメモ・番組
- 九・四〇　初步國語講座　咸東業
- 一〇・〇〇（東）時報・今日のニュース

明日のきゝもの　廿四日（土）

- 午前一〇・〇〇（城）幼兒の時間　オハナシ『ミノルサント小サイヘイタイ』　村上コトヨ
- 午後〇・〇五（名）和洋合奏　中京和洋合奏團
- 〇・五〇（東）六大學野球リーグ戰實況―明治神宮外苑野球場より中繼―
- 六・〇〇（大）雪原の日章旗　狹山健一・外
- 七・四〇（東）新日本音樂　宮城道雄・外
- 八・〇〇（東）舞臺劇『桐一葉』　市村羽左衛門・外
- 八・五〇（東）ほがらか日記『二度目のお使ひ』　中村メイコ・外
- 九・〇〇（東）浪花節『天晴れ木戶小平』　京山華千代

法人登記公告

○全州電氣株式會社變更　理事金山光成、昭和拾六年五月五日辭任　同日左之者就任　平安北道博川郡西面[illegible]　昭和拾六年五月[illegible]日登記　平壤地方法院博川出張所

東京うらおもて案內　鬼も佛も居る　東京の樣相が詳しく解かる　東京で勉學就職等立身成功を望む人の虎の巻　▲內容の一部▲　[illegible]　送料共八十錢で提供　申込は東京市[illegible]　健康奉仕本部

太陽燈　價格安價取扱簡易　[illegible]一台僅かに四十八圓　カタログ進呈　東京下谷西町小學校正門前　日歐商會工場

鼻が高くなる　▲陸鼻器無代貸與▲　鼻は人生の花で最も大切な[illegible]　東京醫療器械製作所

私のソバカス取つた話！　今まで服んだり塗つたり色々な事をしても取れない私のソバカスを[illegible]　しいでせう。[illegible]申込みあれば詳細の『家庭美顏法脫皮實驗集』一冊子を無代進呈します。（廣告）

男女の新職業　技術者は失業とか就職難に陷ることが稀である。今日最も有利な特殊の新職業は東京電氣療法研究所で獨特の通信教授法により短期間に自宅獨習せしめ、開業資格を得せしめるところの電氣治療士である。男女とも無試驗開業出來、各種の難症例へば中風、神經痛、リウマチス、喘息、胃腸病其他の慢性諸病に特效あるので醫者、藥劑師、鍼灸師など同病患者に歡迎と信賴を受け好收入が得られる、何處にても開業屆出成功容易である。希望者はハガキで申込めば說明書無代送付す。　東京市牛込區通寺町通二二　東京電氣療法研究所

映畫俳優志願者手引書　一冊金三十錢　[illegible]　全日本自由契約映畫俳優協會出版部

近眼は家庭で寢ながら治せ　ハガキで申込說明書萬國式視力表を進呈　光學社

どんな病氣も光線で治療せよ　太陽燈　カタログ進呈　日歐商會

此袋から綺麗な歯は

ライオン粉歯磨は

粒子が微細ですから、歯の表面を傷けないで、而も歯垢を除り去つて、綺麗な歯に致します。

磨いた後の口中の爽さをお試し下さい。香味も亦魅力的です。

藥用　ライオン歯磨

賣藥部外品・公定價格品

株式會社小林商店　ライオン歯磨本舗

ライオンはみがき

夕刊
京城日報

野村證券

青年訓練實施十五周年記念　青年學校生徒御親閲式

玉座に捧げ奉る若人盡忠の赤誠

颯爽分列行進の威容

【東京電話】薫風爽かな二十二日午前十時畏くも　天皇陛下の親臨を仰ぎ奉り、青年訓練實施十五周年記念青年學校生徒御親閲式が宮城二重橋前廣場で嚴かに擧行された

一昨十四年のこの日は恰も青少年學徒に優渥なる勅語を賜りたる記念日である、このよき日、教育に寄せ給ふ畏き大御心を體して、全國各地方並に南洋、滿洲國等の外地を併せて總數二萬五千の勤勞學徒代表の若人の意氣も高らかに、陛下の御前に堂々分列行進の威容を展開したのである

この日　早朝御親閲拜受の男子生徒は何れも青年學校服に執銃帶劍の武裝も凛々しく、又女子生徒は和服に袴、或は洋服の整裝で夫々指揮者、教職員に引率され午前七時四十分迄に各々集合所に參集、各集團長の隷下に屬した第一、第二集團は竹橋より英國大使館に到る道路、第三集團は內閣前大手門間の道路第四、第五、第六、第十集團は日比谷公園內公會堂前廣場、第七集團は滿鐵ビル西側空地、第八集團は議事堂裏空地、第九集團は大手町竹橋間濠側道路及び外國語學校々庭、女子集團は宮城外苑楠公像附近にそれぞれ隊伍を整へた、之とは別に青年學校長團も日比谷公園內大草地に集合、かくて各部隊はそれぞれ集團長指揮の下に隊伍粛々と出發、このうち第一、第二集團は特に宮城內通行を差許されて乾門から坂下門を經て式場に到着何れも午前九時までに式場內所定の位置に整列した

これより先式場では朝七時半から參列諸員の參入が開始され、近衞首相以下各閣僚、青年學校を今日あらしめた功勞者宇垣、荒木兩大將、松浦元文相など文武顯官陸續として續き午前九時四十分までには賀陽宮、久邇宮兩殿下始め各皇族殿下にも御席に着かせられ、茲に嚴粛莊嚴の準備全くなつた、九時四十分各隊一齊に拔刀着劍二萬餘の劍光一瞬廣場に輝き大內山の翠に映える時、宮中御發輦の合圖が中代總指揮官に報告される、軈て鹵簿の先頭が二重橋上を通過するや『氣を付け』の喇叭の劉喨たる響きが全參列者の耳朶をうち、式場嚴粛緊張莊嚴の氣漲る裡を　天皇陛下には陸軍御軍裝を召され白馬に召させられ、侍從長御陪乘、松平宮相、木戶內府、蓮沼侍從武官長以下供奉の御自動車鹵簿にて『君が代』の奏樂裡に式場に入らせられ十時玉座に着御、この時喇叭號音『一聲』の合圖により全員恭しく最敬禮を行ひ、終つて橋田文相は玉座正面十步の位置に參進、御親閲を仰ぎ奉る旨を奏上し一旦原位置に退き東條陸相とともに玉座左後方に侍立する、同時に菊池委員長、郷藤、田中兩副委員長がこれに從へば光榮の標兵に選ばれた市瀬道治、田中利次の兩君が玉座御間近に侍立する、この時指揮刀一閃、中代總指揮官が第一集團第一大隊長に前進を命ずれば『前へ』の喇叭勇ましく鳴り渡り軍樂隊は行進曲を吹奏、各隊順次行動を開始、勇壯な分列式の幕が切つて落された

ここに　全國青年學校代表の感激の胸奥より歌ひ出づる奉唱歌の勇壯な音律が式場一杯に漲りつゝ

限りなきおもひに滿ちて
迎へまつる
大君はたゝせ給へり………

と奉唱し奉る

男代表二萬餘は大內山の翠を背に歩武堂々一糸亂れぬ行進を展開『頭右』の號令一下玉座に熱鐵の赤誠を捧げるのである、この間文相は各部隊の玉座前通過の際、大隊毎にその道府縣及び外地名を奏上申上げる　陛下には畏くも第一集團から第十集團まで全男子生徒の分列行進の終るまで終始御起立あらせられて勤勞學徒部隊を御覽はさせられ『頭右』の敬禮に對しては畏くも一々擧手の御答禮を賜り參列諸員の感激その極に達する、分列式終るや玉座の前方中央に位置した約四千三百の女子集團はこの時この場所に集ふ光榮の若人二萬餘の感激をそのまゝに奉唱歌を齊唱してゆく、奉唱歌齊唱が終るや橋田文相は玉座御前に參進『天皇陛下萬歲』を奉唱、全員これに和し、萬歲の聲は大內山を搖がす時畏くも天皇陛下には擧手の御答禮を賜はる、かくて行事萬端滯りなく終了し橋田文相その旨を奏上すれば　陛下には、全員最敬禮、軍樂隊の『君が代』吹奏裡に龍顏いと御麗しく還御、こゝに盛儀は目出度く終了した、式後參加全部隊は二隊に分れ第一、二、四、七、十集團は午後一時明治神宮へ、女子集團を加へた殘餘の集團は同零時半靖國神社へ向け勇壯な參拜行進をなし帝都に勤勞學徒の意氣を示した

この感激！滿場泣き濡る

御親閲終了後　中代少將謹話

【東京電話】晴れの青年學校生徒御親閲を滯りなく終了した總指揮官中代少將は御親閲終了直後式場で左の如く謹話した

けふのこの感激はなんといひ現はしてよいか、特に女子の奉唱隊には、滿場泣いてゐました　陛下には畏くも生徒の一人々々に御答禮を賜り無上の感激に打たれました、全く青訓といはれた昔からよくこれまでになつたもので、東北と九州の部隊は地方の民情を反映して非常によかつたが、殘るのは東京以下六大都市生徒でした、兎に角これから訓練を重ねる必要があります、それには先づ第一に雇傭主がもつと理解を以て勤勞の訓練を大いにさせることです、これは一見無理のやうに見えますが、仕事の能率が上ることを考へなければいけません、第二には人格、能力とも優秀な指導者を得ることが必要です

忝さに唯々恐懼

橋田文相謹話發表

【東京電話】橋田文相は廿二日擧行された青年訓練實施十五周年記念御親閲式終了後左の如き謹話を發表した

青年訓練實施十五周年を迎ふるに當り畏くも　天皇陛下におかせられましては時局下政務御多端に亘らせられるにも拘らず、本日宮城二重橋前廣場に行幸あらせられ、全國青年學校生徒二萬四千有餘名に對し御親閲を賜りました聖旨洵に恐懼感激に堪へませぬ、天機麗しく御觀閲を拜し奉りまして、式典に參列を許されました一同は只管無上の光榮に感泣したのであります、殊に全國各地及び外地より參加し　天皇陛下御前に忠誠奉公を誓び奉りました青年學校教職員生徒は唯々聖恩の忝さに感佩して負荷の大任の愈よ重きを痛感致しました次第であります、分列式及び奉唱歌奏唱が無事に終りまして參列者全員が　天皇陛下萬歲を奉唱致しました時の莊嚴な光景は我が國體の精華を如實に顯現致したものであります、一同感激の外なき次第であります、今や我が國は高度國防國家體制の整備に邁進しつゝありますが、そのためには勤勞青年の教育の振興が喫緊の要務であります、今日戴きました無上の光榮を永く銘記し、覺悟を新たにして官民克く一致協力して我が國青年學校教育の振興を圖り以て遠大なる聖慮の萬一に應へ奉り、國家の要望に副はなければならないと存ずる次第であります

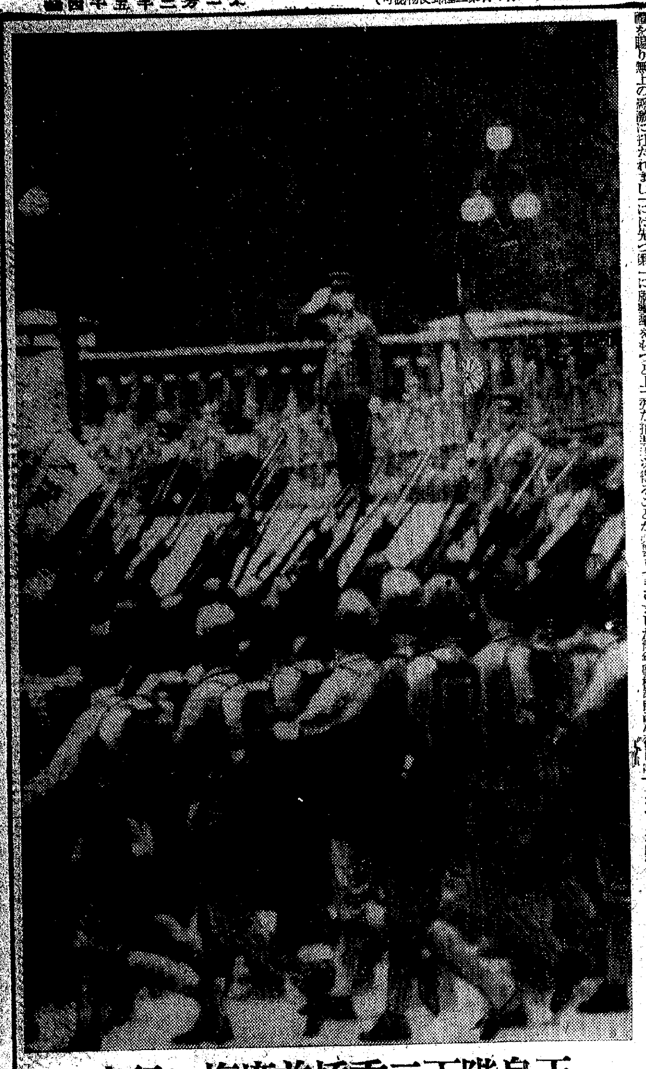

天皇陛下二重橋前廣場に行幸
勤勞學徒に御親閲を賜はる　＝謹寫謹電送＝

山下中將一行　伊軍部訪問

【ローマ廿一日同盟】ローマ滯在の山下奉文中將一行は廿一日午前十時ロアツタ陸軍參謀總長、ストラーチエファシスト義勇軍司令官をそれぞれ訪問、挨拶後同十時三十分軍人會館で行はれた陸、海、空三軍參謀本部員の懇話會に出席した、一行は更に午後五時陸、海、空三相を訪問し、關係將校より技術問題について說明を聽取した、かくて一行は今次訪伊の使命中重要な一部を占むるイタリー陸軍の實情調査を開始した

佛商船に非常命令

英艦に拿捕されるより自沈

【ロンドン二十一日同盟】英戰時經濟省は二十一日佛船舶は英艦に停船命令を受けた場合は自沈すべしとの命令を受けてゐると左の如く發表した

佛海軍省は佛商船全部に對し若し英艦に依つて捕獲されんとした場合は自沈すべしとの指令を發した

パリ首都復歸說否定

【ヴイシー廿一日同盟】米國を含むパリ駐剳外交團は廿日獨外務省よりベルリンの各國大公使館を通じて、來る六月十日までにパリから引揚げるやう通告されたといはれる、當地外交消息筋では今回の措置は獨佛新協定により、パリが再びフランスの首都となるのではないかとの懸念を消滅せしめるものだとの見解を下してゐる、一方U・P通信は信ずべき筋より得た情報として獨側が今回の措置を採るに至つたのは、軍事的理由により米國武官のパリ駐剳を許與し得ないためであり、ドイツの要請は武官にのみ適用され、領事々務には適用されないのであらうと報じてゐる

佛印漸く正鵠

獨佛協定に輿論一變

【河內廿一日同盟】獨佛新協定の成立は未だ英米依存の迷夢から覺めぬ當地の一部フランス人に大衝擊を與へてをり、この事實は日佛經濟協定成立後も相變らず英米側に有利な情報を大々的に掲載してゐた當地新聞の論調が協定成立と共に大轉換を示したことによつても看取される、即ち最近に至るまでドイツ軍のバルカンにおける輝かしき戰果を白眼視し、ヘス事件などでデマを飛ばしてゐた當地新聞は今回の協定成立を以てヨーロッパ聯合の結成となしアヴニール紙ドメトンガン紙の如きは獨佛協定成立にヨーロッパ聯合の結成はルネッサンス以來の世界的大事件でありソ聯はこのヨーロッパ聯合と日本に統制された東亞を繋ぐ一大橋梁を形成するであらう、フランス新ヨーロッパとの協力關係を定めたペタン元帥の決斷はドイツの提唱するヨーロッパ新秩序の建設が實現可能であると看取されたからこそであると論じてゐる、又英米關係についても獨佛協定の成立で各紙の論調は著るしく變化し從來親英米色濃厚であつたヴオロシデ・アンドシーヅ紙も

アメリカはフランスに對してはフランス側の困難な立場を全く無視して對獨協力の拒否を要求したが、いざ自分の立場になつて見ると全く自國の利益のみを考慮してゐる、アメリカはフランスに對して反獨的態度を強制することは不可能であり速かに反省すべきだ

と論じてゐる

陸鷲麗水を爆碎

【○○基地二十二日同盟】我が陸鷲河原、山本、堀田、丸山、本田、弘中の各精鋭部隊は二十一日午後天候の回復を俟つて麗水（浙江省南部）及びその附近の敵集積軍需品並に軍事施設を爆碎多大の戰果を收め全機○○基地に歸還した

クレタ島の英獨決戰

戰況漸次獨軍に有利

【ニューヨーク廿一日同盟】クレタ島の戰況はその後の情報極めて少く詳細判明しないが、兵力少なきため最初不利を傳へられた獨軍も、その後續々援軍が到着すると共に次第に有利になつてゐる模様で、戰鬪地域も漸次擴大しつゝある、即ち

一、獨軍の上陸地點は先づ最初に同島の西端スダ灣附近で、この地點に上陸した兵力は約四千五百といはれ、この部隊はその後援軍を得て同島の首都カネヤ附近に進出したと報ぜられる

一、その他では同島の中央カンデイヤ及びその西レチムノン附近にも上陸した模様である

一、獨上陸部隊の兵力は不明だが二十日から二十一日にかけて更に增援部隊が到着してゐるところから見て現在では少くとも一萬以上に達してゐるのではないかと推定される

一、これに對し英守備軍の兵力もまた不明だが、ギリシヤ本土から同島に引揚げた、濠洲軍のみでも約二萬乃至二萬五千と稱せられる

一、同島全土の攻略が空輸部隊だけで充分か否かは多いに疑問とされ、これと關聯して獨軍の海上輸送計畫說もあるが、この方面の海上では英海軍が絕對優勢な現在これには多大の困難が豫想される

その他近東方面の狀況はその後餘り大きな發展はないやうだが各地からの報道左の通り

一、英空軍はクレタ島への獨空軍增援部隊の派遣を妨害するためギリシヤ本土の獨空軍基地に大爆擊を敢行した

一、イラクの戰鬪は專ら空軍の活動のみが傳へられ獨機はハベニヤ、ファルジヤ等の英軍基地を、英空軍はラシリト兵營を爆擊した

一、シリヤ經由獨機のイラクへの輸送はその後も行はれてゐる模様が報ぜられ、またトルコとシリヤ、イラク間の一般旅客列車の運行停止、これと共にトルコ鐵道による獨軍需品のイラク向け輸送說も傳へられてゐるが、クレタ島の戰況に關し獨側報道によるとアテネ、ギリシヤ國王は既に同島から脫出したとの說がある

獨、海上からも上陸企圖

【ロンドン二十一日同盟】當局筋の情報によれば、クレタ島攻擊のドイツ軍は二十日夜半更に落下傘部隊及びグライダーを以て增援部隊三千を降下せしめた、なほドイツ軍は海上よりも軍隊を上陸さすべく企圖してゐる模様である

英希聯合軍と白兵戰

【ロンドン二十一日同盟】英當局は廿一日クレタ島の戰況に關し次の如く發表した、獨軍落下傘部隊は引續きクレタ島攻擊を續行しつゝあり、二十日には早曉から薄暮に至るまで各所で英、ギリシヤ軍との間に白兵戰が行はれた、獨軍のクレタ島攻擊はまづ落下傘部隊を降下せしめてのちグライダー部隊を着陸せしめたもので、空輸獨軍の兵力は約七千名とみられてゐる、また獨軍は海上より中型艦隊を以て上陸作戰を敢行せんとしたがこれは失敗した

英近東軍戰況發表

【カイロ二十一日同盟】英近東軍司令部發表＝

一、クレタ島は廿日、終日に亘り獨軍の猛烈な爆擊を受け、この間獨軍落下傘部隊及び空輸部隊は同島の各所に着陸した、このため終日隨所に獨、英兩軍間に激戰が展開された

一、同日獨軍の一部はクレタ島首都カネア市の外廓地帶に進入したが、英軍はこれを包圍殲滅した

一、獨、英兩軍の戰鬪は目下なほ全島に亘り繼續中である

英空軍の暴

イラクの非武裝都市爆擊

【ベルリン廿一日同盟】バクダッド情報によればイギリス空軍は、二十日イラクの非武裝都市モスール及び附近の油田地帶を空襲し一般住民に機銃掃射を加へ多數の死傷者を出した

英空軍シリヤ連續爆擊

【ベイルート二十一日同盟】英空軍のシリヤ空襲は十四日來連日行はれてゐるが、廿一日もシリヤ各地飛行場を爆擊、佛側は高射砲を以て之を擊退した、英機は爆彈を投下する一方各地にパンフレットを撒布し住民の反佛熱を使嗾してゐるが、それにはドゴール派軍の氏名が附されてゐる

獨伊軍事同盟二周年記念日

【ローマ廿一日同盟】二十二日は獨伊軍事同盟締結二周年記念日に當るのでローマ各紙は獨伊間のこの『鋼鐵の協定』成立を祝賀した記事で殆ど全紙を埋め盡くし、この鞏固な同盟の結果生れた輝しい過去の戰果を回顧してゐる

伊軍各戰線で活躍

【ローマ廿一日同盟】イタリー軍司令部發表＝

▲北阿戰線＝ソルム地區にドアルグ地區における彼我の戰ひは小康狀態にあり交戰日來の激戰によりイギリス側は人員並に資材において重大なる損害を蒙つてゐる模様である

▲東地中海戰線＝イタリー爆擊機隊は一萬頓級の巡洋艦一隻に魚雷を命中せしめた、イタリー潛水艦マラスピナ號は商船リカオン號（七、七五〇噸）を擊沈した

アオスタ公正式に投降

【カイロ二十一日同盟】エチオピヤのアンバ・アラギ地區において最後まで敢鬪を續けたアオスタ公麾下イタリー軍は十八日遂に刀折れ矢盡きてイギリス軍に降服を申入れたが、アオスタ公は二十一日將官五名を率ゐ正式にイギリス軍に投降した、なほ同地でのイタリー軍捕虜は約一萬九千名である

日蘭交渉

第三次會見更に延期さる

【バタヴイヤ廿一日同盟】芳澤使節、ファンモーク經濟相第三次會見は先週の豫定が延々になつてゐるが、廿一日蘭印側より準備未了を理由に更に延期方を要請し來り本週の會見も不可能となつた、來週中には會見可能の見込みである

南總督

李滿洲國大使訪問要談

【東京支社電話】南總督は廿二日正午麻布の滿洲國大使館を訪問、李大使と午餐をともにして鮮滿一如の具體化問題その他について要談午後一時半辭去、一旦京城府事務所に歸り、同二時在京本府職員に東上の挨拶を兼ねた訓示を行ひ、同三時からは國技館に赴き夏場所十四日目の相撲を見物した

大野政務總監けさ歸任

小磯拓相記念式典に列席のため旅行中の大野政務總監は二十二日午前六時四十五分京城驛着大谷秘書官、松澤秘書官を帶同して歸任した

＝人＝

◇蓮沼門三氏（修養團主幹）廿二日修養のため本社來訪

時の錄音

×獨空軍、クレタ島にグライダー作戰敢行、世界最初の新作戰はチャーチルの膽を冷す。

×この新作戰を賞讚するのはよいが、大陸にあつて比類なき大規模の作戰、戰史に嘗つてみざる戰果を擧揚しつゝある皇軍の偉大さを忘るな。

×南總督參內、有難き御下問を拜す、二千四百萬の民草に注がせ給ふ大御心、拜するだに畏し。

×けふ、全國青年學校生徒に御親閲を賜ふ、半島青訓代表もこの光榮に浴す、全半島の感激を生かせ。

×けふ青少年學徒に賜りたる勅語の奉讀式を擧行、聖旨を體し一路邁進に忘るな。

三國志【508】

（出廬の卷）　吉川英治（作）　矢野橋村（畫）

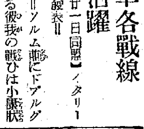

孫權立つ（四）

吳は國中喪に服した。空に哀鳥の聲を聞くほか、地に音曲の聲はなかつた。

葬儀委員長には、孫權の叔父孫靜があたつて、大葬の式は七日間にわたつて執り行はれた。

孫權は喪にこもつてふかく兄の死をいたみ、ともすれば哭いてばかりゐた。

『そんなことでどうしますか。豺狼の野心をいだく輩が、地にみちてゐるこの時に。――どうか前主の御遺言を奉じて、國政につとめ、外には諸軍勢を見、四隣にたいしては、前代に劣らぬ當主あることをお示し下さい』

張昭は、彼を見るたびに、さう云つて勵ました。

巴丘の周瑜は、その領地から夜を日についで、吳郡へ駈けつけて來た。

孫策の母も、未亡人も、彼のすがたを見ると、涙を新たにして、故人の遺託をこまごま傳へた。

周瑜は、故人の靈壇に向つて拜伏し、

『誓つて、御遺言に添ひ、知己の御恩に報いまする』

と、暫し去らなかつた。

そのあとで、彼は孫權の室に入つて、たゞ二人きりになつてゐた。

『何事も、その基は人です。人を得る國は昌になり、人を失ふ國は亡びませう。ですからあなたは、高慮明な人を側に持つことが第一です』

周瑜のことばを、孫權は素直にうなづいて聞いてゐた。

『家兄も息をひく時さう云はれた。內事は張昭に問ひ、外事は周瑜に諮れと御遺言になつた。きつと、それを守らうと思ふ』

『張昭はまことに賢人です。師傅の禮を執つて、その言を尊ぶべきです。けれど、私は性來の魯鈍、いかんせむ故人の寄託は重すぎます。ねがはくば、あなたの補佐として私以上の者を一人おすゝめ申しあげたい』

『それは誰ですか』

『魯肅――子敬といふものですが』

『まだ聞いたこともないが、そんな有能の士が、世にかくれてゐるものだらうか』

『野に遺賢なしといふことはありますが、いつの時代にならうが、かならず人の中には、人がゐるものです。たゞ、それを見出す人のはうがゐません。また、それを用ふる組織が無くて、有能をみな無能にしてしまふことが多い』

『周瑜。その魯肅とやらは一體どこに住んでゐるのか』

『臨淮の東城（安徽省・東城）にをります。――この人は、胸に六韜三略を藏し生れながら機謀に富み、しかも平常は實に溫厚で、會へば春風に接しるやうです。幼少に父をうしなひ、ひとりの母に仕へて孝養をつくし、家は富んでゐるものですから東城の郊外に住んで、悠々自適してゐます』

『知らなかつた。自分の領下に、さういふ人がをらうとは』

『仕官するのを好まないやうです。魯肅の友人の劉子揚といふのが、巣湖へ行つて鄭寶に仕へないかとしきりにすゝめてゐる由ですが、どんな待遇にも、寄らうとしません』

『周瑜、そんな人が、もし他へ行つたら大變だ。御邊が參つて何とか、召し出して來てくれないか』

『さつきもいつた通り、いかなる人材でも、それをよく用ひなければ何にもなりません。あなたに眞の熱情があるなら、私がかならず說いて連れて來ますが』

『國のため、家のため、何で賢人を求めて、賢人を無用にしよう。いそいで行つて來てくれい。御苦勞だが』

『承知しました』

周瑜はひきうけて、次の日、東城へ立つた。そして魯肅の田舍を訪ぬるときはわざと供も連れず、たゞ一騎で、そこの門前に立つた。

ちやうど田舍の豪農といふやうな家構へだつた。門の內には、長閑に臼を挽く音がしてゐた。

白なまづ

顏面・身体のハンテン

健康で何不自由のない身にいつの頃からか白いハンテンが出來たので別に氣にも心にもかけずにゐたのが日々大きく擴大するナマズ病と氣がつき生來の美顏もハンテンの爲一指をさされ又血統も疑はれると云ふ始末で誠に其の一方ならず困難の方へ良藥を知らせたし京城日報で見た旨三錢切手封入御申越次第御報す

明石市相生町元町役所前　長壽園

主婦之友化粧料　特約店發表！その③

左記特約店でお求め下さい（順序不同）

元山府　[illegible]
咸興府　[illegible]
清津府　[illegible]
羅津府　[illegible]
大田府　[illegible]
大邱府　[illegible]
釜山府　[illegible]

ケフ・カミユ・ミうすに毛に！
養毛ケフ止　メグミ液
65錢・1円35錢・2円75錢

お肌をスキッと整へる！
主婦之友乳液　ホルタミン
1円20錢

なめらかな色白の美肌にする！
研藥　ハトムギ洗粉
35錢・65錢・1円50錢

代理店
京城府本町　株式會社　杵屋號
京城府本町　化粧品部　日の丸商事
京城府本町　夏川京城支店
釜山府本町　合資會社　釜山化粧品
釜山府南濱町　合資會社　釜山大商會
大邱府　大邱山大商會
大邱府本町　化粧品部　中村平
大田府本町　大田山大商會
仁川府本町　合名會社　北島藥店
仁川府仲町　株式會社　南方商店
平壤府　廣田本店
清津府　夏川清津支店
新義州府　川勝支店
發賣元　東京神田　主婦之友社

【寫眞】上、總督府東廣場に於ける『勅語奉讀式』と下、雨中の分列行進

青年訓練實施十五周年

若葉薫る宮城前に 繰展げる"青春繪卷"

感激の半島部隊代表

【東京支社電話】青年訓練實施十五周年記念御親閲式參列の朝鮮部隊百六十三名は集室大佐、才川大尉の兩氏が引率、廿二日午前六時早くも青山の宿舎を喜び勇んで出發市電で日比谷公園に集合、馬場先門寄りの宮城前廣場に四列縦隊に隊伍を組んだ二萬四千餘人の青年部隊は十集團に別れ、外地部隊は第十集團の第八大隊に所屬し、朝鮮部隊は同大隊の第十五中隊に加はつたが、第十五中隊は外地部隊の最後尾で從つて全部隊の殿軍となつた、隊には海老茶色の地に金鵄を配した半島青訓のマーク、カーキ色の制服ゲートルは凛然との配色宜しく際立つた練訓振りはさすが朝鮮部隊の名に恥かしからぬものがあつた 莊重な行進曲につれて御親閲分列式は開始せられ最後の第八大隊は集室大佐の指揮刀一閃行進を始め、才川中隊長指揮のもとに歩武堂々前進、坂下門口より左に折れ二重橋々際の玉座の御前近く百歩餘の近い距離を行進、御麗しき龍顔を拜し奉れば畏くも陛下には擧手の禮を賜ひ櫻田門寄りに整列した朝鮮部隊が遙れ右をすれば畏くも全部隊の最前列となり御近く陛下を拜する光榮に浴し民草の上に垂れさせ給ふ一視同仁の大御心に感激し今日の盛儀に參列し得た無上の喜びにむせんだ、かくて御親閲を終へて青年部隊は大内山につきぬ名殘りを惜んで日比谷公園に集つた一同は赤坂青山御所山道を徒歩行進で明治神宮に參拜した

鑛産資源の開發に 拍車をかける

七月一日から鑛山増産強調運動

各種鑛産資源の開發は時局下極めて急を要し特に地下資源の寶庫において重要地位を有する半島では當面の高度國防國家體制確立の上からもこれが開發により積極的に飛出すことが強調せられ、先般の國民總力朝鮮聯盟指導委員會でも本問題を組上に附議の結果、いよいよ來る七月一日を期し三ケ月間全鮮鑛山増産強調運動を實施することと決定、朝鮮鑛山聯盟及び各道鑛山聯盟主催、總督府および國民總力朝鮮聯盟支援のもとにこれを實施することになり、特にこの機會に各鑛山に必要な施設を充實せしめると共に一般に對しても啓蒙に努め鑛業資源開發の重要性を認識せしめ國策に協力せしめることになつた、増産目標鑛種、實施事項は次の通りである、尚運動期間中成績特に優良なる鑛山及び技術員、勞務者等に對し國民總力朝鮮聯盟總裁および朝鮮鑛山聯盟會長、各道鑛山聯盟會長の名により表彰状、徽章、記念品または副賞を授與しその名譽を顯彰することになつた

一、増産目標鑛種

▲第一種金、銀▲第二種鐵▲第三種石炭▲第四種タングステン、水鉛▲第五種銅、鉛、亞鉛、硫化鐵▲第六種黑鉛、螢石、石綿、雲母

二、實施事項

(イ)各鑛山に在りては總督府各局及び上部各機關の指導に依り福利施設の改善強化、災害防止の整備、勞務者の福祉及び給與上特別なる措置、輸送の圓滑、創意工夫の勵奬その他本運動に有效適切と認められる事項に付き計畫を樹て實施するものとす

(ロ)中央及び道聯盟に在りては勞務者の福祉及び給與上の特別なる措置、食糧及日常生活必需品の配給、住宅の確保、勤勞奉仕隊の動員、輸送の圓滑其の他必要事項に付計畫を樹て夫々關係當局と連絡し協力支援を求め總力を以て本運動實施の趣旨に努むるものとす

(ハ)本運動趣旨の普及宣傳に付ては中央、地方共に講演會及び懇談會の開催、ポスターの掲示、ビラの配布、映畫、ラジオ、新聞、紙芝居、宣傳機關等の利用に依るものとす

(ニ)本運動の實效を擧げる爲め本府職員及び聯盟幹部等を以て組織せる督勵隊を派遣するものとす

五月雨もものかは 集ふ若人三萬六千

けふ京城の勅語奉讀式

畏くも天皇陛下より青少年學徒の上に大御心を注がせられ給ふて下し賜つた勅語を奉戴した記念日、けふ廿二日は全國各地で奉戴二周年記念式を擧行したが京城における奉讀式は午前九時から揃ひの五月雨降りしきる總督府東廣場で嚴かに擧行された、定刻前に府内大學、專門學校、中等學校、陸軍兵志願者訓練所の學生、生徒、教職員三萬六千餘名が定めの位置に整列、正九時軍樂隊の喇叭の吹奏裡に中村朝鮮軍司令官、大野政務總監が臨席するや一同敬禮、直ちに開式、宮城遙拜、默禱、『君が代』奉唱ののち大野政務總監威儀を正して恭しく奉讀、學徒代表より青少年學徒に賜はりたる勅語を奉讀すれば全員寂として聲なく緊張裡に奉讀を終る 引續き、大野總監より總督告辭の代讀、中村軍司令官の奉戴二周年を一へての祝辭あり、山本高商校長の先唱による學徒代表の誓詞を全員奉唱し、海行かば水漬く屍…を全員奉唱し、最後に大野總監の先唱で天にも轟けと、天皇陛下萬歳を奉唱、喇叭吹奏一同敬禮の裡に中村軍司令官、大野總監が退場、十時五分莊嚴なる式典を終つた

校旗を先頭に 大分列行進

勅語奉戴記念式を終へた學生、生徒は同所で隊伍を整へ降りしきる雨をものともせず各校旗を先頭に大野總監の受禮で光化門通、太平通と分列行進を行ひ男子學生は行軍隊形に移つて南大門から表參道より朝鮮神宮に參拜、表參道から吉野町に出で市街を行進しつゝ學校の豫定のところ豪雨のため府廳前で解散した 女子隊は式終了後建春門から總督府構外に出で手に手に國旗を打振りつゝ市中行進を行ひ、皇恩の有難さを沁々と感ずるとの日の行事を終つた

大和塾生ら勤勞奉仕

全鮮七ケ所の保護觀察所の保護司十一名と大和塾生八十餘名は、廿一日大河少佐の奉仕隊を結成して一隊は軍司令部を訪問の後午後三時から一時間餘り南少佐の指揮で京城護國神社の聖域で土作業による鋤鍬、シャベル、畚の三位一體の規律正しい勤勞訓練作業を行つた、また一隊は長崎京城保護觀察所長の引率で廿一日、午後十一時廿分京城を出發、扶餘神宮に向ふが、長崎所長は出發を前に語る

こゝに集まつた塾生は皆相當の學歴をもち、最高學府の出身者もあります、今では過去の反皇道思想より轉向し熱中の優秀生ばかりであります、內鮮一體の徹底化は絶對服從と忠實勤勞によつて實行を行ひ、日本精神を顯揚、愛國運動に、忠良運動にこれ等の人達によつて大きく呼びかけて頂くつもりです

綜合訓練に備へ 地域別防護訓練

六月二日から實施

來る六月に備へる綜合防空訓練の準備訓練として京畿道では來る六月二日から京城、仁川、開城、水原の順序で地域別訓練を實施することになつた、今回の訓練は事前避難、消火など主として防護訓練のみに止め毎日午後一時から同四時まで各警防團一區域について行ふ、區域別實施期日は次の通り

京城六月二日、龍山警防團第五分團▲仁川四日▲開城六日▲水原七日

漢南防諜團

京城府外山陽外南面では、今回管内各町に防諜團を組織させることになり、山本防諜團主任が陣頭に立つ

土に親しむ生活の"眞の尊さ"を體驗

婦人農業報國團の一行歸鮮

【釜山電話】全鮮各道の婦人指導者八十名からなる農業報國團は總督府農政課嘱託八尋生男氏引率のもとに皇大神宮その他聖地巡拜ののち去る十二日から十日間岩手縣六原道場で同縣の農村中堅青年男女四百名とともに報德神社を中心とする土の業に新日本の農村魂を練り上げてのち岩手縣胆澤、鹿島縣宜部山の増産農村で視察後農村における婦人部隊の眞摯敢闘振りを體得この感激をもつて朝鮮の農村婦人部隊を蹶ち上らせようと興奮一同固い決意を秘めて廿二日朝釜山上陸、同十時五十分釜山驛發列車で歸城した、廿三日總督府の歡迎懇親會に出席したのち解散、それぞれ任地に歸還する筈であるが一行を代表して八尋團長、平北農政課清川靜江さんは次の如く語る

八尋團長談 六原道場十日間の生活は道場の民衆鍛錬に…

清川靜江さん談 三回目の內地視察でありましたが、今度ほど感激したことはありません、私共これまでの婦人指導者一人だけを除き七十九名ことごとく無事歸鮮することができました、一人だけは家庭の事情で一足先に歸つた團員には多少の故障もありましたが團員一同非常に緊張した生活を充分味ふことができました、南原農村では神社を中心とする神ながらの生活で日本精神を體得するとともに土に親しむ生活の尊さをはつきりと體得し、胆澤及び宜部山の農村婦人の…も神社を中心とし日本精神の昂揚には隨分つとめて參りましたが、六原道場は無味乾燥な修道院のやうなところではないかといふ先入觀は全然あたらず神社を中心とした農村生活は渾然一體となつてまことに潤ひのある生活であることを身をもつて體驗致しました、今後この感激をもつてますく努力したいと思ひます、前澤、宜部山の農村は朝鮮の農村とは隨分事情は違ひますが、これらの農村婦人は勤勉でしかも朗明であり、この內地婦人に接しますと內鮮一體などといふ言葉は全く必要のない位にお互ひの氣持はぴつたりと合つてしまひます

食糧畑作物増産事務打合會

京畿道食糧畑作物増産事務打合會は廿二日午前九時から道第一會議室で各郡畑作物擔當員約五十名參集、平松産業部長、勝又農務、農政兩課長、以下係官出席の上開催、鈴川知事の訓示があつてのち指示、指示打合事項について協議を遂げた

査證未到着で 南米開拓民立往生

もんてびでお丸空しく出帆

【神戸電話】廿一日午後二時神戸出帆の大阪商船南米航路もんてびでお丸で南米渡航することになつてゐた本年度第二回ブラジル開拓民二百四十餘名に對するブラジル國の査證が下らず去就を注目されてゐるが、大阪商船神戸支店から渡信移植民協會の結果、同社サントス出張所から開拓民に關する書類はブラジルの內務、司法兩省を通過し近く決定を得る見込みであるとの入電が廿一日の出帆間際に着した 從つて同船は右移拓民を乘船せしめず規定通り出帆、査證の到着を待つて當局では、開拓民を債務から乘船せしめる手筈をしてゐる

南大門市場に 深夜の大手入れ

不正野菜業者百餘名を檢擧

京城本町署經濟係では廿二日午前二時突如非常召集を行ひ南大門市場の一齊檢索を斷行した、深夜の手入れに逃げ迷ふ野菜業者百餘名を市場内に追ひ詰め業者を取上げたが警察側は連行の大八車で出つた、不時なこれらの野菜卸業者は許可なく市場内を大つぴらに開業しその上闇取引も行つてゐたもので一齊後市場内に集

喰ふ九名は…九十二名は…發されたが今後も…不正營業には容赦なく鐵槌が加へられるものとみられてゐる、京城府經濟課では語る

現在中央卸賣市場のみに限られてゐるのに府内の…不正業者のあるのは…市場の卸賣人は「…許可を受くべし」となつてゐるから、それらの業者は許可のないのみか道食糧…規則にも…、また勝手な…つたものと…のところだけ許されてゐます

京畿道防諜團結成

京畿道外事課では…防諜團を結成、草野警部、山本龍山署外事主任以下係員、警察側幹部等が列席、町會所で防諜の徹底の職を約して九時ごろ閉會した

東京大相撲 千秋樂取組

【東京電話】

中入後

八方山—神風　藤ノ里—小戸岩　駒ノ里—小部川

一ノ川—岩　玉ノ川—兩國　櫻ノ川—見山

出羽湊—潮　大邱山—楯甲　—

五ツ嶋—照國　—

測量製圖器械 シノサキ商會

朝鮮の郷土產は 富田商會へ

廿二日朝の氣象概況

▲朝鮮聯合歯科醫師會では廿五日午後一時から朝鮮ホテルで第十九回定期總會を開く

弱く低氣壓は黃海に二つ滿洲に二つあり、南北に亘る不連續線を伴つて東に徐行しつつあり、高氣壓は…より北支那及び千島から北…は…空が…其の他は雨、黃海方面は…は雨、內地は晴…の氣溫は十度內外、…十六度內外、北東…に比し四度內外高いが東洋は大差がない

京城地方【今晩】は小雨【明日】は曇晴、今朝最低氣溫一五度六分【昨日】最高氣溫二五度四分、最低氣溫一二度九分

仁川地方【今晩】東の風 雨【明日】西の風晴のち曇で…がかゝるが後晴れる

廣告

肺病ロクマクにて惱む人々よ。セキが出て苦しむ人々よ。まちがった治療法のために、あたら人生を失ふな。早く正しい療法によつて肺病を治し病める身の思ひもなつかしいあの元氣であつた昔の身體におなりなさい。こゝに病める人々へまごころから捧ぐる療病の金言を基礎として正しい肺病治療の進歩を觀へた『光明のあなたへ』と『肺病治療の眞理』の二冊を「京城日報で見た」と書き、ハガキで申込になれば

無料送呈いたします。早くこの教へによりて肺病ロクマクを治して喜びの光明にかゞやく日をお送り下さい。

肺病

大阪府布施市 功徳山 德林寺

映畫「肺病治療の眞理」

海軍記念日を迎へて 二十三日より二十七日まで 主催・國民總力朝鮮聯盟

二一 太平洋展覽會 五階催物場にて

熱だ 力だ 總力戰 三越

東寶映畫主題歌 李香蘭の 大ヒット! 春鶯曲 (レコード番號 一〇〇二八)

Columbia めんこい子馬 陸軍省撰定 國民歌謠 二葉あき子 高橋祐子 (レコード番號 一〇〇一五一) コロムビアレコード

謝 類燒御見舞 作日隣家… 昭和十六年五月二十一日 亞細亞タイピスト養成所 亞細亞タイプライター商會 臨時營業所 大陸タイプ營業所內

代用油不揮發 ルートン 強力洗濯用 セチポン 代用糊 友の糊 織物洗濯用 家庭染色ムラ止用 全國藥店・油店・雜貨店 アリニ物産化粧品店

南京虫と家ダニに イマヅ南京虫取粉 從來の南京虫用イマズ粉取粉に素晴しい改良を加へて完成したのがイマズ南京虫取粉です。どんな強い南京虫や家ダニでも本劑に觸れるとその場で斃れるか或は巢に歸つて死んで了ひます。また本劑は直接虫に觸れなくても本劑の香氣によつて虫を寄せつけない效果があります。だから疊の間、柱の割れ目、壁と柱の隙間、家具の隙間など南京虫、家ダニの隱れてゐる處へ本劑を充分に撒いて置くと家中の虫が全部退治できる上に、隣近所から移住して來るのも防ぐ事ができます。蒲生大掃除に疊の下に新聞紙を敷き本劑をまいて置くと南京虫、家ダニ等の發生を完全に豫防できます。今年から隣組こぞつて實行して下さい。(藥店雜貨店に有)

滿映御目見得 砂塵 只今上映中 二十三日マデ 24日ヨリ 喜劇樂 進め音樂娘 十一景 明と踊りと音樂、輕喜劇 アメリカ戻りの娘子軍二十餘名 裝置 高垣昇 ナツカシミの少女バンド 白熱的大人氣熱望により再上映 シー・ホーク 主演エロール・フリン 城園

御婦人の のぼせにはすぐ ノーシン

廿三日ヨリ 海の若人達が家を出る時の生命!だ作の型ばかりで…を世界…大陸劇場 人に…な…のある…だ!

みんなが入り 艦隊歡迎 巨匠清水宏が斯界に爆彈を投ずる興味あるメロドラマ 三宅邦子 笠智衆 横山準 忍節子 大山健二 外大船少年俳優出演

吾等がジエシイ・マシウズが海軍將士を慰める爲に艦上で久し振りに得意の踊りを踊り且つ歌ふのである!洋畫淋しき折これ程の映畫が見られる事は何んと云つても樂しい限りである!

『君と踊れば』二十三日の…

ジエシイ・マシウズ 主演 アルバート・D・コルヴィル監督 大陸劇場

讃へよ太平洋 東日・大毎選定 海軍省推薦 武富邦茂詞・瀨戶口藤吉曲 柴田睦陸・四家文子 海國日本 無敵の艦隊 波をおさへて 興亞の光 見よ丈夫の 護國日本 勝利の翼 揚ぎはみせじ さし來る朝 まなじり高し (片面)潜水艦の歌 コロムビアはタクビー

投網 釣具 麻系製投網四分目二尋半 廿八圓 五分目二尋半 卅二圓 鳥網用網目三寸錢ヨリ各種 釣竿…一圓二十錢、三圓二圓 四十錢、四圓四圓四十錢、五圓 五圓五十錢 京城府永樂町二丁目 吉備商會 御申込 次第御電話本局五七五八番 小賣共定期 振替京城八九八二番

內科一般 特ニ呼吸器、心臟、胃腸病、レントゲン科 佐藤內科 病室 院長 醫學博士 佐藤小五郎 京城永樂町 電話本局(二)一八八四番・本局一八八四番

世界序曲 名盤集 第三輯 豫約募集 日本テレフンケン協會 洋樂愛好家の御熱望に應へ「名盤集」第三輯豫約募集開始!申込はお早く! 斯界權威十一氏慎重選曲の未發賣盤 〆切 六月十五日 申込金 一曲 三圓六十五錢 會費 毎月三圓六十五錢 レコード12吋特別レーベル 全六枚 昭和十六年七月より 毎月一枚 特典 … 歌劇「ロザムンデ」序曲 歌劇「運命の力」序曲 歌劇「絹の梯子」序曲 歌劇「フェードラ」序曲 歌劇「聯隊の娘」序曲 歌劇「白衣の婦人」序曲 TELEFUNKEN 日本テレフンケン 洋樂盤 大日本蓄音器商會株式會社 一手販賣

學藝

永田春日氏畫

晩春の星座の話（1）

挾間文一【京城醫學專門學校教授】

卯月の花曇りのあとをうけて、五月晴れといはれるほど晴天に澄んだ空を見せるこの頃であるが、輝く星に乏しい春の夜空の寂しいとは、珠を失つた指環を見る様である。冬の夜空を飾つて呉れたオリオン、大犬、小犬、牡牛、ペルセウス、カシオペイアなど豪華な星をさへ懐ずる程であるが、風薫る夜毎に艶彩と生ひ繁る青葉を渡る時も既に西空に傾き、一抹の哀愁とほして乙女座、牛飼座、烏座などの春の匂ひを一杯持つた星々が靜かに南天に飾る様を仰ぎ見れば、光輝の弱い春の夜の星にもそれぞれかはつた美しさとなつかしさを感ぜずには居られない。

春宵の星座の中心となるものは乙女座と牛飼座の諸星である。乙女座は丫字形を描いて南空に懸りその下端に主星スピカが純白な光を柔らかに投げてゐる。春の靜かな黄昏の大氣の中に此の星が和やかな光を煌かせてゐるのをぢつと眺めてゐると其の間だけでも騒の底まで淨められた様な氣持がする。乙女座とはよく名付けたもので、此の星を見る者は誰でも眞白な清らかな練絹の衣をまとうてすつきりと立つ處女の姿を思ひ浮かべる。これほど純潔な印象を與へる星は他にはない。此の星座は西洋は勿論印度、支那等國々の古今を通して處女の意味で呼ばれ、純潔豐饒の象徴として各民族に仰がれて來たのである。スピカは『麥の穗』の意味で、希臘では收穫と豐作とを司る女神が持つてゐる麥の穗先に光つてゐる寶である。内地では眞珠星と呼ばれる程で筆者は少年時代滴る様な新緑に黒繊る鎭守の森の大樹の上に仰ぎ見たこの星の印象を追想せずにはゐられない。天上の眞珠も科學者によつてその秘密を發かれた爲に、詩情は稍損はれても、雄大さにおいては更に悠久の世界に運び去る。天文學者によれば、スピカは太陽の約一千五百倍の光を放つ大星で、二百三十五光年といふ途法も無い距離に在つて、夜毎地球に白光を送つてゐるのである。

乙女座の左側には西洋凧の形をした星座が極に空高く懸つてゐる。之は牛飼座で、その右端に最輝星アルクツルスが主星として黄橙色に燦々と光つてゐるのを見受ける。支那では大角と呼び、内地では麥星と呼んでゐる。少年時代晩春の黄昏、蓮華を摘んで家路に急ぐ麥畑の畔道で、友と共に『一番星見つけた、一番星見つけた』と高らかな聲で呼びかけた星は、確にこの麥星と眞珠星に相違ない。アルクツルスとは『熊の番人』の意で大熊座について廻つてゐるからである。大熊座の北斗七星の柄をずつと右へ延ばして行くと、ひとりでにアルクツルスの麥星に到達する。

北斗七星は車の形にも見え、その内四つの星を車の箱に三つの星を車の柄と考へることが出來る。西洋ではあの車の柄に牛がついてゐると考へる、するとアルクツルスはその牛を追ひ立てゝゐる男に當る。だから星座の名は牛飼座と呼んでゐるのである。アルクツルスについて興味ある話を思ひ出す。今から八年前アメリカのシカゴで開催された大博覽會の第一日の晩、電燈のイルミネーションを一齊につけるのにアルクツルスの光を使用したのである。その理由はシカゴの大博覽會は四十年目に開かれ、そして彼のアルクツルスも四十年かかつて地球に光がとゞくため、四十といふ年數にかけて彼の星の光を使つてきたのである。アルクツルスの光を導いて來てイルミネーションの電氣のスイッチを入れたとの事で、奇拔なアメリカ式のやりかたと思ふ。

演劇協會の新事業　脚本募集など

朝鮮演劇協會では加盟廿一劇團の全會員に對し、寫眞入りの會員證を交附中であるが、六月一日以後この會員證を持たぬものは絕對に演劇行動が出來ないことになる譯である。なほ同協會の事業として既に決定したものは演劇文庫の設立、農山漁村移動劇團の編成、國民演劇に適する脚本の懸賞募集、演劇鑑賞會等で、別に海軍記念日には六百の全會員擧つて獻金すべく準備中である

天中軒雲月來る　卅一日朝日座、一日府民館へ

久しく舞臺を遠ざかつてゐた女流浪曲の大御所で、七つの聲を持つといはれる天中軒雲月が京城の舞臺にお目見得する。即ち五月卅一日(土)は朝日座に、翌六月一日には府民館に出るが毎夕五時半から開場される

雲月は得意とする『妹の歌』『靈山の名月』『正行寺涙の墓參』『この世を見よ』など折紙付きの時局物を揃へて長講する筈でいはゞ第二の出發とも見るべき今度の舞臺だけにファンの間には期待されてゐる

なほ府民館公演の分に限り廿五日から三越、朝日座、開盛座にて入場券の前賣りを始めるが、一、二階の指定席は税共に二圓五十錢である【寫眞＝雲月】

朝日座の漫才

廿五日から卅日までの六日間、朝日座で東西名派漫才の爆笑大會が上演される、色物の豪華版で時局物も含め浪曲漫才その他美女群總出演の女道樂もあるといふ陣立て、毎夕六時開演である【寫眞＝漫才の都家歌六】

不連續線

靴の底

僕が、街の靴直しに靴の底へ鋲を打つて貰つたところが、頼みもしない澤山の鋲を打つて、いやといふ料金をせびられたといふ話をしたら、友人もまた同じ經驗を語るのである。

『うん。僕もやられたよ』

『どんな工合に』

『踵のところと先きの方へ打つてくれといつて、そこにある汚ないスリッパをつッかけたまゝ、僕は煙草に火をつけて、街を通る人をみてゐたんだよ』

『うん』

『へ、出來ましたといつて、片方の靴を、差出したから、それを履いて、今度は別の方の靴を出して、またブカ〳〵やつてると、お待ち遠さまといふだらう』

『うん』

『幾らだと聞いたら、一圓何十錢とかいふぢやないか。驚いて裏を返して見ると、踵一面の鋲さ』

『拂つたかい』

『拂ふものか。誰がこんなに澤山打つてくれと頼んだか、拔け、みな拔かなくちや金がないといつてやつたよ』

『それは痛快だつたね』

『奴さん、いやな顔をしながら、餘計な分を拔きはじめた時は痛快だつたが、さて、その痕を見ると踵一面に穴だらけさ』

『ふゝゝ。それは痛快だつたね』

『よせやい』

僕は譯もなく可笑しかつた。

京日俳壇　春季雜詠　高濱虛子選

日々濁る日々汲む水の澱みけり　井州　三宅豕蒲子
命出でしばかりの地虫翅つくろひ　順川　佐竹新次郎
月いまだ紙のごとしや雁歸る　京城　鈴木涙雨
渠に見えたる石や春の水　仁川　矢谷寥多雨
山金剛海金剛や鳥歸る　安東　高橋地利夫
花の山長愍うちつゝ下り來る　木浦　吉田西爾
夕づける花の下徑往きかへり　平壤　高橋一村

夏季雜詠　六月廿日締切▲官製ハガキに一人一枚一句認め五枚以内▲京城日報社學藝部『京日俳壇』宛のこと

新體制寫眞　特選（第五席）　市根井照千代

全朝鮮新體制寫眞懸賞募集

【大邱】今回全朝鮮新體制寫眞懸賞募集に、寫眞を出品して首尾よく特選五席に入選の榮を得た市根井照千代君は慶北道山林課寫眞部主任で大邱寫眞壇の幹部として常にその非凡なる腕を見せ定評のある寫眞家である。目下京城府中で廿三日… ることとなつてゐるが、右作品も曾て出張中にものしたもので、一枚らしく氏の自信あるものの一つであらう

次週番組

京城映畫劇場（廿四日）

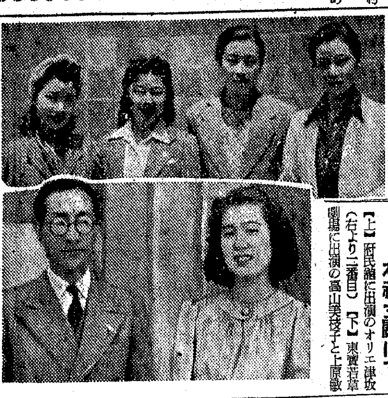

スター來訪　本社玄關にて

【上】府民館に出演のオリエ津坂（右より二番目）【下】東寶音樂劇場に出演の高山美枝子と上原敏

新映畫紹介

◇歌へば天國　寶塚有樂座上演絶讚を浴びた古川綠波原作舞臺劇『歌へば天國』の映畫化は東寶映畫において瀧村和男製作の下に準備中であつたがこの程東寶大映畫に社した如月敏る初め岩松脚構し、山崎謙太の合作に成る脚本も完成し、山本嘉夫、小田基義の會協同演出でロッパ以下その一座を初め、東寶映畫山根壽子、コロムビア藤山一郎、テイチク服部富子、タイヘイ松平晃ら大歡演の豪華配役で、吉本興業の古賀政男の樂しいメロディに乗つて華々しくセット撮影を開始した、同キャストは栗川六太郎（藤山一郎）松崎久（古川綠波）隣の下宿屋の小母さん（久米夏子）娘すみ子（山根壽子）妹美津ちやん（渡邊美津子）大場仁太郎（杉寛）同文藝部長小田（松平晃）松山夕子（高杉妙子）三島たか子（服部富子）ガラス拭きの親方（光一）

◇指導物語　去る四月廿一日以來北支太原に在つて熊谷久虎演出の下に鋭意ロケーション『指導物語』は現地軍當局並に鐵道總局の絕大なる後援を得て着々進捗中であるが敵前の緊迫せるシーンをカメラに收めるため前線〇〇方面に出動敵彈下に決死的撮影を開始した趣これに對して東京で待機中のB班は千葉加納屋旅館に本據を置き機關區撮影を開始した

學藝だより

◇梁原信氏（二科會々員洋畫家）廿二日午前七時五十分京城驛發金剛山へ寫生旅行

◇田中虎雄氏、滿鐵の招聘により滿洲の厚生列車の實を見聞、引續き大陸開拓文藝懇話會員として北滿開拓地を巡回のため廿四日朝汝矣島發の飛行機で渡滿、七月中旬歸京の豫定、なほ同氏の住所は東京市世田谷區… 一七九と町名が變更された

◇子午線例會　廿五日（日）午後一時から龍山鐵道會館二階集會室で開催、會費七十錢

今晩のラジオ

▲七時廿分國民總力の時間（城）鳥川識源▲七時卅分われらのうた（大）岡夫幸次▲七時四十分漫才（東）リーガル千太、萬吉▲八時十分ラジオドラマ（東）木曜日記（大）古川利隆外▲八時四十五分劇（東）▲八時五十五分連續物語（東）坂東壽助

京城日報學藝部長　寺田瑛著　時の不連續線

四六版、三百頁、一圓（送十錢）

賣切れ近し！この頃直接本社へ注文して來られる向きもありますが、地方では京城日報の各支局、販賣店で、京城では最寄りの書店でお買求めの方が便利でせう。絶版にならぬうちにお需めにならぬと増版は保證致し兼ねます

明治座

『廿五日から廿七日まで』▲RKO作品、ウイリアム・ディタ—レ監督、チヤルス・ロートン、モーリン・オハラ、トーマス・ミッチエル、セドリック・ハードキック主演『ノートルダムの傴僂男』▲文化映畫海國日本

浪花館

（廿六日から卅日まで）▲新興東京作品、新田實、加賀邦男、黒田記代主演『鐵の花嫁』▲新興京都作品、南條新太郎、大谷日出夫主演『お江戸奴侍』

（から卅日まで）▲東寶作品、島津保次郎監督、高田稔、山田五十鈴主演『兄の花嫁』▲英BP作品アーサー・ウッド監督、グレタ・ニッセン主演『祖國を護る人々』

京日文化映畫劇場

（廿九日から四日まで）日本ニュース▲日映海外ニュース▲朝鮮ニュース▲漫畫『ドナルドの少年團長』（鋼映）大日本文映作品『漁村』二卷▲松竹文化映畫作『マラリヤ』▲松竹文化映畫『錦帯橋』

世直し公方【196】

小金井蘆洲【演】　香川芳彦【畫】

屑屋市之丞

大概の御新造は、

『イエ、私はつい、心づきませんでございましたが……』

『ア、左様か、イヤすべてこの他人に物を惠み、難儀を助けるといふのは愉快なもので、自然と元氣の現はれるものだ。然るに彼が五十兩の金を、拙者の前へ出したる時、何とやら甚だしく憂ひを含んで居つたのは、まことに心得がたき事、申すも如何だが、たかが紙屑買ひを渡世にいたす彼が、五十兩といふ大金を出すといふのは容易でない。昨日參つての話によると、娘を儲けまして最早十五歲になると申したら。或はこの文左衞門が、貧に窮した有様を、みるに忍びず助けたいと思うても救ふべきその金に差支へ、或はその娘を遊女にでもしたのではあるまいか。それなればこそ、金を出したその時に、思はず涙を催したものと推察する。イヤ飛んだ事を遣つたものだのう』

と、文左衞門も、惟悴然として居ります。御新造も胸ふさがり、

『して油屋の方は、如何なことに相成りました』

『されば手代が相も變らず、言葉丹なく嚴しい催促、殘念ながら擧へ手をつき、明後日まで一日間の猶豫を賴んで參つたが、三日經たうと五日經たうと、金算段のあらう的もなし、まことに貧は諸道の妨げ、ウームさて〳〵何としたものであらうのう』

と、文左衞門も腕を組み、暫らく考へて居りましたが、ヒョイと目をつけた煙草盆の中、

『オヤ、何だこれは……』

取出して見ると先刻の金だ。

『ア、これはどうしたのだ』

『ハイ』

『ハイではない。其方も五百石取りの武士の妻ではないか、何故かかる拙なきことをしてくれた』

『何でございますか』

『何でとはトボけるな。春藤が持參した五十兩、拙者があれ程申して突返したのを、其方は何で受取りなすつた』

『イエ〳〵、私は受取りはいたしません』

『受取らんと申して此處にあるではないか』

『それでは私の心づかぬ間に煙草盆の中へ入れましたものと思はれます。急いで歸りましたのはそれが爲めでございませう』

『イヤ、この五十兩を受取つては文左衞門、一分が立たん。何と申してもこれは戻して來る』

と云ふも物堅い文左衞門、忽ちこの金を懷にすると、山崎町を飛出しましたが、昨日久々で訪ねて來て馬喰町に住んで紙屑買をしてゐると聞いたばかり、その馬喰町も何丁目だか分りません。兎に角淺草見附までは來ましたが、サアどちらへ乘りかへていゝか……それは馬喰町も一丁目から四丁目まであります。分らないから自身番へ來て、

『ア、お尋ね申す』

『何でございますね』

『當馬喰町内に、紙屑買ひで春藤市之丞といふ者がをります筈、何丁目やらお調べ下さい』

サア、詰めてゐた町役人が、顔を見合せて吹出しましたね。前申し上げた通り、町人に苗字はつけられない事になつてゐます。

『へエー、オイ誰か知つてるかね春藤市之丞だとさ』

『芝居の色男みたいな名だね。知りませんなア』

『馬喰町に居ると聞いて參つたがのう』

『サアどうも、分りかねます』

これは分らない筈で、モウ十五年も前に、武士春藤八と名を變へちまつたものを、春藤市之丞で尋ねたのだから、すぐには知れなかつたのも無理はありません。

新刊紹介

▲新風土（五月號）飯島正氏の研究篇『成吉思汗』を初めとし、名隨筆家内田誠、新銳作家金史良兩氏の隨筆、それに現代詩人中のユニイクな作家坂本□郎氏のエセッイ、その他の讀物等々（三十五錢東京・牛込・新小川町、小山書店）

▲興農（五月號）興農合作と增產新體制方策と興農合作社の任務、自給肥料と增產、現地報告、調査研究、其他（六十錢、新京・特別市・興仁大街、興農合作社）

▲大日（五月一日號）日支事變の概念、日・ソ國交の新展開、和蘭人と其の植民地、戲曲等々（卅錢東京・神田・神保町二丁目、一榮社）

▲いちご（五月號）（廿五錢、全南・光州・黄金町、いちご吟社）

▲浪沙—湖畫誌—（五月號）（廿錢、東京・□橋・水挽町、浪沙社）

▲月明（光風號）（廿□錢、赤坂・溜池町、月明□）

ひふ病良藥　テーム水

皮膚病良藥テーム水は
●殺菌作用で
●消毒作用で
●收斂作用で

テーム水　全國到る處の藥店にて販賣す

元賣發　東京市

名畫祭　第3回

夏場所大相撲　特輯ニュース　同時上映

UNSICHTBARE WOLKEN　見えない氣流　獨乙文化映畫　23日・公開

最後の一兵まで　UNTERNEHMEN MIHAEL
東和商事提供・獨ウファ超特作
ウイリ・ビルゲル主演　カール・リッター演出

乙女の制服　MAEDCHEN in UNIFORM
東和商事映畫部提供
ドロテア・ウイーク主演
レオンティーヌ・ザガン女史演出
¥.30・¥.20

フランス教會前　TEL—2—3014
東寶文劇

ノーシン！ノーシン！頭痛にノーシン

東寶映畫作品　歌の妹

主題浪曲　★妹の歌　天中軒雲月
主題歌　★野菊の勇士　小野巡
★妹の歌　服部富子
映畫物語　★妹の歌　泉詩郎
問題の名浪曲遂に映畫化る!!
テイチクレコード　いものた

カゴメケチャップ　「美味・滋養トマトの味つけ」
和洋料理にかけておいしく召上れ!!

小兒の消化不良下痢止ニ良ト

皆さんのお腹が急に痛くなつて下痢をしたりお乳も御飯も嫌になつたときには　ベービー散　待つてゐますよ

ベービー散

京城府大門通　元賣　新井藥房
清津新井藥房

補血強壯劑　參茸トニク
本家七ふくや伊藤長兵衛

昔も今も
効能で賣れる　七ふく　ひふくぐすり
大阪高津表門筋
振替大阪九七三・電南七二九

ムッソリーニペン　クラウン万年筆

テルモライツ　肋膜炎…扁桃腺炎に…速かに熱を下げ痛みをとる！　濕布

ケイコーミシン　京城府本町三　京工ミシン株式會社

トモエ鉛筆　らくに削れて書きよい

強力ビタミンB劑
疲勞恢復に　オリザニン
疲勞の原因は糖分の分解に依つて生じた乳酸が體内に蓄積するからであると言はれ、ビタミンBは乳酸の生成を防止すると共に過剩の乳酸を分解して、疲勞の防止、恢復に顯著な奏效を見ることは實驗諸家の實證するところである。
（粉末・錠劑・液・エキス・注射液）
東京市日本橋區室町　三共株式會社　京城府大和町　朝鮮三共株式會社
SANKYO

滿洲産雜穀の朝鮮仕向地決定

五月中に輸送完了か

【新京特電】滿洲から朝鮮に輸出する雜穀問題に關しては本府從邊事務官その他關係機關代表者等東京、滿洲國關係機關と折衝中のところ二十日に至り愈、滿洲國の積極的協力により仕向地は朝鮮側の要求通りに決定、五月中に輸送數量全部の輸送を完了する豫定である。なほ麻袋の返還しても西北鮮ら四道仕向のものは無期限でハルビンに返送、安東ルートによるものは仁川に集め大連にて薬剤のうへ新京送りに要約決定、これにより懸念されてゐた朝鮮食糧問題の不安は解消されたわけであり朝鮮米の內地移出は豫定通り行はれるものと見られる

一、荷造上の注意事項
二、荷物取扱上の注意
三、事故發生の場合における處置方法
四、荷造改善協會を設置
五、紛争調停機關の設置

等に關し種々協議の結果朝鮮においても內地同樣包裝協會を設置して荷造包裝の改善改良に貨物事故防止の根本的解決を圖ることに意見一致し近く小委員會を開催してこれが具體案を作成し實現を期することとなつた

蠶種價格決定

【東京電話】日本蠶絲統制會社の蠶種買入及び賣渡價格については廿一日丸の內蠶絲會館に開催の蠶絲價格等協議會にて左の如く決定したが、その中會社賣渡價格は昨春實施された協定價格に比較すると標準物一グラム當り日本母體三錢、支那母體四錢、歐洲母體三錢のそれぞれ引下げとなつてゐる。なほ今回の蠶種價格決定をもつて本年度の蠶絲類公定價格は全部決定を見たわけである

一、會社買入價格
（イ）日母體（標準物）一グラム當り十八錢
（ロ）支母體二十錢
（ハ）歐母體十七錢
一、會社賣渡價格
（イ）日母體（標準物）一グラム當り二十二錢
（ロ）支母體　二十四錢
（ハ）歐母體　二十一錢

第二回拔荷防止對策委員會

京城商議に朝鮮貿易協會では廿一日午後二時より京城商議第一會議室において第二回拔荷防止對策委員會を開き總督府、鐵道局、京畿道、京城府、仁川稅關等各關係官、京城商議、朝鮮自轉車商組合、各船會社、各通運店、大興貿易、東華產業、東亞貿易、朝鮮貿易振興、朝鮮貿易協會、京城及び仁川兩商議關係者等廿八名出席した

經濟懇話會　あす明治製菓で

第十八回京城經濟懇話會は都合により二十三日午後六時より本町明治製菓賣店三階で開くことになつた、同懇話會では戰時下經濟諸問題に對する識者の多く出席するを要望してゐる

日銀異動（二十一日附）

【東京電話】日銀では二十一日附を以て左の人事異動を發表した（括弧內は舊職）

依願退職（監査部長）柏木純一
命監査役（ニユーヨーク代理店監督）木林正一郎
命人事部長（人事部次長）大久保太郎
命調査局次長（福島支店次長）佐藤鑛
命福島支店次長（出納局次長）酒井忠文

けふの市況

株式　氣味良好　强調

前場　玉整理一巡後と共に氣が見え、部分的には底入してゐるが、大體なほ氣迷ひの域を脫し切れず引成は未化模様であつた、即ち短期新東は百十五圓二十錢と前日より四十錢高に寄付きあと五圓六の高値をつけたが、引値は五圓四十錢と仰力弱く、新鐘八十六圓と跳り、高周波五十六圓三十錢と底堅い成行を示した

後場　（宋化）戻りには賣物添ひかねてまた宋化模樣となつた、突込んで賣る向きもないので大體保合圏の動きに止まつた、即ち短期新東は百十四圓九十錢と五十錢安、新鐘八十五圓六十錢と四十錢安、高周波は五十六圓四十錢と十錢高で前半ら頑健な足取りを示した

短期新東大引

後場	値段	前日比較
東京	一一五、〇	三安
大阪	一一五、三	一高
京城	一一四、八	一安

氣力に乏しい

今次のわが中原四大作戰は終かが旬日にして作戰目的を完全に達成するとともに重慶政權に最後の止めを刺し國民黨軍の無力化につけ込んで共產軍の政權爭ひは漸次激化したことは重慶政權の分解を促進するものである一方、ドイツはソ聯、トルコ、フランスを自己陣營に完全に抱込み北阿、近東、インドの大英帝國領土を脅威する態勢的戰略地位を形成し、參戰一步手前にあるアメリカを押へ、英本土上陸を俟たずしてイギリスの屈服を餘儀なくせしめる態勢を整へ、樞軸側の絕對勝利確信は市場に好感を與へ賣物は漸く細つて來たたその間アメリカの參戰動向にはなほ警戒を忘らず、先は高いと信じながらも今一つ力が漲入らない、これはアメリカの參戰警戒のみでなく國內的問題にしても氣迷ひを深めるものが尠くないからである、即ち政府はインフレ進行阻止策として增稅案を考慮中であり、起債界の不振打開策として取引所の機構改革乃至は統制の資材勞力難は會社の事業經營に安定性がなく、業績低下は必至の勢ひであるだけに投資家の積極進出を阻んで氣力に乏しい目先も何等かの人氣を一新せしめるやうな材料が市場に注入されない限り、なほ保合戰れは困難と見られるが、頑日本買能き人氣が擡頭しつゝあることは注目すべき現象である

上下とも動けぬ

今月は決算期でもあるので總上受渡銘柄が多く、早くから玉整理気分が漲つてゐたので當限落ちを後期待する人氣が特に强い、またわが外交關係は好轉を待機し、國力伸張を豫想すれば下値は考へられないのが常識である。しかしアメリカの參戰の動向が未だハツキリしないので氣迷ひで警戒を怠るわけには行かない。たゞアメリカの參戰を決定づけるには世界情勢の客觀的凡ての條件が不利で敢へて參戰はしまい、なほ政府はインフレ阻止策として購買力の發動抑制策へは市場にとつて芳しい材料とはいへない、かやうにわが國力伸張に向前途觀よりする强り先高を期待してよいが、インフレ阻止強化は上値を抑へてゐるだけに上下何れへとも動かぬといふのが穩當で敢へて悲觀は要しない

響＝撃

底は固い振合ひが頻はれ買つて見ても値幅は知れてゐるやうな氣がする▲さうかといつて飛ついて買つて見ても高くなる見込みがつかない▲恐らく魅力に缺けた相場である▲先の見込みがつかない相場を相手に進めても買はないのが道理でありさうかといつて賣れともいへない▲却つて下手に突込まれたら玉整理の形となる▲ル米大統領は前々週放送すべき爐邊閑話即ち參戰か否かの決定を二週間以上も延めてゐる▲が爆彈でも延めてゐるのではないか▲兎も角世界の關心はアメリカの右か左かに集中してゐる▲まあこれを見究めた後徐ろに方針を樹てゝも遲くはあるまい▲その間目先的には戾りさうな氣配が見える▲しかし强氣にしても青天とはいふもの大した上値は見込んでないやうだ▲せいぜい二、三圓高を見込んでゐる▲流石の地場筋もこの相場には

實物整理商內

月末接近につれて整理商內が弾み場面は久方振りで活潑を示した、部分的には利鞘り修正が行はれたが、買氣はあくまで消極でそのもので何れも小動きに過ぎなかつた、主なる出來値左の如し

高周波五八圓六▲朝鮮紙漿炭五六圓五▲鐘實五五圓三▲鐘パ一八圓〇▲デーゼル二九圓〇▲エタパイ二七圓五▲龍工二九圓一五▲鋼管四九圓七▲新銀一一五圓五▲白立新三六圓五▲日本レ六五圓〇▲マグネ四六圓〇▲西鮮化學一一圓六五▲京電八一圓〇▲商銀四五圓二▲朝陽九圓二

兜町よりだ

玉整理一巡と共に前日來强含みとなつた氣先、地中海戰線の進展なども あつて引續き買物薄の場面で軒並み引締り步調を辿つた、即ち長期東株も新鐘も六十錢方もの續進、その他は商船、三菱電氣、火藥一圓高、三四十錢高が、目立つた外は總體に三、七十錢方小締つた、當限も大體平穩に納會するものとみられてをり、內外情勢も特に不安すべきものはないので、一部に押目狙ひの買物が胎中した模様であるが、目先月末が接近してをるので、なほ模様眺め氣ひかれ、本格的の立直りも期待難のやうである

東株一分減配

東株では廿日重役會を開き、會社經理令による役員賞與規定に準じ、定款の一部變更、今期配當を協議の結果、目下のところ手數料收入二百四十八萬圓、前年同期に比し約七十萬圓の減收である、本月末までの營業成績を豫想しても大體前期より一分減の六分配當に落着した模樣である

綿布　賣物一巡　下支

米棉四一錢高、印棉八錢高をそれぞれ報じたので賣物漸く一巡模樣となり當限五圓五錢先物六圓九錢五厘とそれぞれ五厘高を示し、引廻りは先物六圓七錢五厘と呆けたが、大體下支へ模樣であつた

生糸　利喰增加　下押

前日軟派の踏みから強調引けの後外電はニユーヨーク株式及び商品類の區々不整明等々、米棉定期系も一、二仙高と伸び足らなかつたため、行過ぎ警戒人氣擡化して利喰ひ物の增加から當限下支へを除き、長期物は概ね四、七錢方反落先限は十五圓六十七錢と寄引け四錢方下押した

委託證據金一部引下ぐ

【大阪電話】大株取引員組合では、大株新舊、日本レ新、鐘業、日鑛、日立、鋼管、日曹、窒素、日石、ラサ工の十二銘柄委託本證據金を一株につき何れも一圓乃至六圓方引下げ、廿二日より實施することゝなつた

海外經濟情報

倫敦銀塊閑散　【ロンドン廿一日同盟】現物に對する少量の賣物があつたが、買需筋が引取つてゐた

市俄古小麥飛り　【シカゴ廿一日同盟】八十五％の融資案成立見越しに、製粉工場筋の買ひがあつて底意は堅りであつたが西南部產地收穫接近を眺めて市況閑散となつた

株式（廿二日）

京取短期

銘柄		寄付	大引	高値	安値
朝新	前	[illegible]	[illegible]	[illegible]	[illegible]
大新	前後	[illegible]	[illegible]	[illegible]	[illegible]
東新	前後	[illegible]	[illegible]	[illegible]	[illegible]
滿業	前後	[illegible]	[illegible]	[illegible]	[illegible]
鐘實	前後	[illegible]	[illegible]	[illegible]	[illegible]
鐘紡	前後	[illegible]	[illegible]	[illegible]	[illegible]
同新	前後	[illegible]	[illegible]	[illegible]	[illegible]
小鐵	前後	[illegible]	[illegible]	[illegible]	[illegible]
弘中	前後	[illegible]	[illegible]	[illegible]	[illegible]
高周波	前後	[illegible]	[illegible]	[illegible]	[illegible]
商船新	前後	[illegible]	[illegible]	[illegible]	[illegible]
朝石新	前後	[illegible]	[illegible]	[illegible]	[illegible]
マグネ	前後	[illegible]	[illegible]	[illegible]	[illegible]

京取原定と日歩

銘柄	算定	日歩	代引
朝新	[illegible]	[illegible]	[illegible]
大新	[illegible]	[illegible]	[illegible]
東新	[illegible]	[illegible]	[illegible]
鐘紡	[illegible]	[illegible]	[illegible]
同新	[illegible]	[illegible]	[illegible]
マグネ	[illegible]	[illegible]	[illegible]
滿業	[illegible]	[illegible]	[illegible]
弘中	[illegible]	[illegible]	[illegible]
高周波	[illegible]	[illegible]	[illegible]

京取短期建玉表

銘柄	賣方	買方	建玉數
朝新	[illegible]	[illegible]	[illegible]
大新	[illegible]	[illegible]	[illegible]
東新	[illegible]	[illegible]	[illegible]
鐘紡	[illegible]	[illegible]	[illegible]
同新	[illegible]	[illegible]	[illegible]
滿業	[illegible]	[illegible]	[illegible]
高周波	[illegible]	[illegible]	[illegible]
弘中	[illegible]	[illegible]	[illegible]
短期	四〇・六〇〇枚(?)		

大株長期

銘柄	前寄	前引	後寄	後引
東株	[illegible]	[illegible]	[illegible]	[illegible]
東新	[illegible]	[illegible]	[illegible]	[illegible]
鐘紡	[illegible]	[illegible]	[illegible]	[illegible]
鐘新	[illegible]	[illegible]	[illegible]	[illegible]
大株	[illegible]	[illegible]	[illegible]	[illegible]
大新	[illegible]	[illegible]	[illegible]	[illegible]
滿業	[illegible]	[illegible]	[illegible]	[illegible]
郵船	[illegible]	[illegible]	[illegible]	[illegible]
同新	[illegible]	[illegible]	[illegible]	[illegible]

大株短期

銘柄		寄付	大引	高値	安値
大新	前後	[illegible]	[illegible]	[illegible]	[illegible]
鐘紡	前後	[illegible]	[illegible]	[illegible]	[illegible]
鐘新	前後	[illegible]	[illegible]	[illegible]	[illegible]
日鑛	前後	[illegible]	[illegible]	[illegible]	[illegible]
曹達	前後	[illegible]	[illegible]	[illegible]	[illegible]
東新	前後	[illegible]	[illegible]	[illegible]	[illegible]
帝人	前後	[illegible]	[illegible]	[illegible]	[illegible]
郵船	前後	[illegible]	[illegible]	[illegible]	[illegible]
商船	前後	[illegible]	[illegible]	[illegible]	[illegible]
滿業	前後	[illegible]	[illegible]	[illegible]	[illegible]
日立	前後	[illegible]	[illegible]	[illegible]	[illegible]
日產	前後	[illegible]	[illegible]	[illegible]	[illegible]

東株短期

銘柄		寄付	大引	高値	安値
東新	前後	[illegible]	[illegible]	[illegible]	[illegible]
大新	前後	[illegible]	[illegible]	[illegible]	[illegible]
鐘紡	前後	[illegible]	[illegible]	[illegible]	[illegible]
同新	前後	[illegible]	[illegible]	[illegible]	[illegible]
帝人	前後	[illegible]	[illegible]	[illegible]	[illegible]
新	前後	[illegible]	[illegible]	[illegible]	[illegible]
曹達	前後	[illegible]	[illegible]	[illegible]	[illegible]
日鑛	前後	[illegible]	[illegible]	[illegible]	[illegible]
滿業	前後	[illegible]	[illegible]	[illegible]	[illegible]
郵船	前後	[illegible]	[illegible]	[illegible]	[illegible]
同新	前後	[illegible]	[illegible]	[illegible]	[illegible]
ラサ工	前後	[illegible]	[illegible]	[illegible]	[illegible]
日石	前後	[illegible]	[illegible]	[illegible]	[illegible]
水產	前後	[illegible]	[illegible]	[illegible]	[illegible]

東株長期

銘柄	前寄	前引	後寄	後引
倉紡	[illegible]	[illegible]	[illegible]	[illegible]
鐘紡	[illegible]	[illegible]	[illegible]	[illegible]
同新	[illegible]	[illegible]	[illegible]	[illegible]
東新	[illegible]	[illegible]	[illegible]	[illegible]
三菱工	[illegible]	[illegible]	[illegible]	[illegible]

大株短期喰合

銘柄	賣	買	取組高
東新	[illegible]	[illegible]	[illegible]
大新	[illegible]	[illegible]	[illegible]

東株短期喰合

銘柄	賣	買	取組高
東新	[illegible]	[illegible]	[illegible]
滿業	[illegible]	[illegible]	[illegible]

東京現株

銘柄		銘柄	
鮮銀	[illegible]	朝紡	[illegible]
同新	[illegible]	王子紙	[illegible]
東拓	[illegible]	鐘紡	[illegible]
滿銀	[illegible]	郵船	[illegible]
殖銀	[illegible]	同新	[illegible]
同新	[illegible]	東亞煙	[illegible]
富士紡	[illegible]	東株	[illegible]
鋼管	[illegible]	東新	[illegible]
日鑛	[illegible]	日石	[illegible]

商品（廿二日）

大阪綿花

	寄	引
前場當限	[illegible]	[illegible]
先限	[illegible]	[illegible]
後場當限	[illegible]	[illegible]
先限	[illegible]	[illegible]

大阪綿布

	寄	引
前場當限	[illegible]	[illegible]
先限	[illegible]	[illegible]
後場當限	[illegible]	[illegible]
先限	[illegible]	[illegible]

橫濱生糸

	一節寄	二節引
前場五限	[illegible]	[illegible]
六限	[illegible]	[illegible]
後場五限	[illegible]	[illegible]
六限	[illegible]	[illegible]
七限	[illegible]	[illegible]
八限	[illegible]	[illegible]
九限	[illegible]	[illegible]
十限	[illegible]	[illegible]

▲現最優等　一節寄 一五六五円　二節引

外電（廿二日）

倫敦金塊	[illegible]
倫敦銀塊	[illegible]
米棉	[illegible]
印棉	[illegible]
スチール株	[illegible]
アナコンダ	[illegible]
日米爲替	[illegible]
英米爲替	[illegible]

金融（廿二日）

東京コール

翌日拂	〇七〇〇
無條件	〇七五〇
普通	〇八〇〇

日銀帳尻（廿一日）

發行高	[illegible]
預金高	[illegible]
貸出高	[illegible]

鮮銀帳尻（廿一日）

發行高	[illegible]

現株仲値（廿二日正午調）

銘柄	値	銘柄	値
◇銀行株			
鮮銀	[illegible]	商銀	[illegible]
同新	[illegible]	貯銀	[illegible]
殖銀	[illegible]	信託	[illegible]
同新	[illegible]	中央無	[illegible]
◇電氣瓦斯			
京電	[illegible]	朝鐵	[illegible]
同新	[illegible]	一新	[illegible]
西鮮電	[illegible]	二新	[illegible]
南鮮電	[illegible]	三新	[illegible]
北鮮電	[illegible]	四新	[illegible]
漢水電	[illegible]	京南	[illegible]
慶尙電	[illegible]	金剛電	[illegible]
同新	[illegible]	同新	[illegible]
東邦電	[illegible]	京春	[illegible]
東電	[illegible]	京東	[illegible]
日本電	[illegible]	西鐵	[illegible]
宇治電	[illegible]	同新	[illegible]
◇海運業			
朝郵	[illegible]	國際	[illegible]
朝新	[illegible]	東洋	[illegible]
郵船	[illegible]	川崎重	[illegible]
商船	[illegible]	同新	[illegible]
同新	[illegible]	石川島	[illegible]
◇紡績人絹			
朝紡	[illegible]	航空	[illegible]
同新	[illegible]	日紡	[illegible]
京城紡	[illegible]	同紡	[illegible]
朝紡物	[illegible]	東京人	[illegible]
日本紡	[illegible]	同新	[illegible]
倉紡	[illegible]	大紡レ	[illegible]
同新	[illegible]	同新	[illegible]
日東紡	[illegible]	新日レ	[illegible]
同新	[illegible]	片倉紡	[illegible]
◇化學工業			
日窒	[illegible]	帝國纖	[illegible]
同新	[illegible]	人造羊	[illegible]
電化	[illegible]	同新	[illegible]
同新	[illegible]	ラサ工	[illegible]
昭電工	[illegible]	日產化	[illegible]
◇鑛業石油			
西鮮化	[illegible]	日曹新	[illegible]
九曹新	[illegible]		
製鍊	[illegible]	三菱鑛	[illegible]
小林鑛	[illegible]	北拓	[illegible]
無煙炭	[illegible]	日曹鑛	[illegible]
同新	[illegible]	東邦炭	[illegible]
三陟	[illegible]	同新	[illegible]
鳳泉炭	[illegible]	北樺油	[illegible]
日マグネ	[illegible]	旭油新	[illegible]
岩村鑛	[illegible]	朝石油	[illegible]
朝陽	[illegible]	同新	[illegible]
金剛鑛	[illegible]	日石	[illegible]
日鑛	[illegible]	同新	[illegible]
◇重工業			
高周波	[illegible]	東工作	[illegible]
朝機械	[illegible]	朝工廠	[illegible]
同新	[illegible]	同新	[illegible]
國產車	[illegible]	鞍山鋼	[illegible]
同新	[illegible]	大連機	[illegible]
弘中	[illegible]	東自工	[illegible]
同新	[illegible]	同新	[illegible]
龍工作	[illegible]	エタ新	[illegible]
日立新	[illegible]		
◇製紙パルプ			
デーゼル	[illegible]	特鋼	[illegible]
日鐵	[illegible]	大同セ	[illegible]
飛	[illegible]	三重工	[illegible]
鐘パ	[illegible]	日曹パ	[illegible]
北鮮紙	[illegible]	王子紙	[illegible]
鐘パ	[illegible]	同新	[illegible]
◇煙草株			
東亞煙	[illegible]	滿東煙	[illegible]
同新	[illegible]	華北煙	[illegible]
滿洲煙	[illegible]	東業煙	[illegible]
北支煙	[illegible]	同新	[illegible]
◇砂糖水產			
日糖	[illegible]	日糖	[illegible]
同新	[illegible]	同新	[illegible]
冲糖	[illegible]	水產新	[illegible]
鹽水糖	[illegible]	同新	[illegible]
同新	[illegible]	鹽捕鯨	[illegible]
◇拓殖洋灰			
東拓	[illegible]	北支開	[illegible]
同新	[illegible]	大同產	[illegible]
朝開拓	[illegible]	淺野	[illegible]
同新	[illegible]	小野田	[illegible]
中支振	[illegible]	同新	[illegible]

本社特選 花形十人拔大碁戰

藤澤六段一局勝二局目

第十三回

六段　藤澤庫之助
先番　五先　手目四コミ　六段　前田陳爾

持時間各十一時間　消費時間　白一三時間　黑一三時間　一分以內勝局

一九ほ九　32分
二〇ほ十四
二一へ十三
二二ち十二
二三ち十一
二四と十一
二五と十
二六ち十
二七ち九
二八と八
二九と十
三〇り十
三一ロ二十
三二ロ十
三三ロ七

いろはにへとちりぬるをわかよたれそつ
一二三四五六七八九十十一十二十三十四十五十六十七十八十九

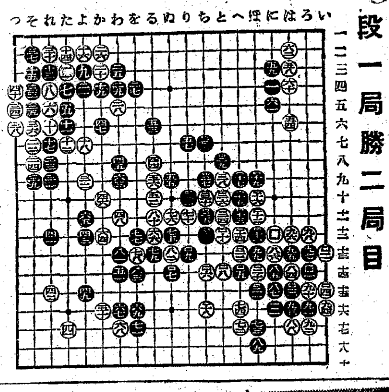

大振替り黑損

評解　七段　瀨越憲作

黑ロ二三とコスミ出して以下ロ三三までは必然の勢で結局黑も目的を達して、中原の大石を全部取切ることに成功した。これも頑分大きな石で、正確なる判定も出來ないほどであり、その爲に前田君も此振替りに滿足してゐたかにも見られるが、これは理論上からは見て、前田君の不利であつたと思はれるのである。といふのは、此大振替りは十一目降て十三目取つて仲も取つた白石には相當にダメがあるから、一局黑が得をしたやうにも思はれるが、それは非常な間違つた考へ方といはねばならぬ。黑は本當をいへば、「をノ十一」と呆けてことによつていつでも此八石の半分の六子は取れてゐるのであるから、正味の處を云ふと、ロ十一として中原一まで延びたと云はねばならぬ。

しかし前田君の確るところでは、これで碁が充分と信じたのかも知れないが、かういふ計算しない事をだし、よほど氣をつけないと危ない意味がある。

これらの點から見て、續つて黑ロ七の手ではロ十八に打つて、右下隅の石は助けて置くべきであつた。

◇

（觀戰記）前回前田君はロ十一と打つて、大石振替りを決意するに六十分の大長考を費したが、今また十九と打つに三十一分考へてゐる。われわれの碁ではいふと、振替ろうと考へて打つた石なら、一目や二目損たらうが何だらうが、取るものは早く取らないと心配だから、いきなりロ二三の方から切つて行く處だが、そこが高段者と見て頂きたい。

◇

もなると、先の先まで實に細かな處まで讀んでゐるところ、それこそ察くにたへたるものがある。恐らくは前田君、此處を打つときに最後のヨセまでも大體検討して見たものと思はれる。しかも內心、此碁は油斷が出來ぬといふ氣がして來たのではなからうか。それかあらぬか、平生非常に時間を費ふ前田君が、形勢の良かつた點もあつて、藤澤君より二時間近くも時間を餘計殘してゐたのに、此處へ來て一擧五時間五十八分と藤澤君を通り越してしまつた。われわれ勝てはないが、恐らく大變に細かい碁に相違ない。そして四目やいふコミをかゝへてゐる點が前田君の苦慮であると思はれるのである。

ところで今度は藤澤君からのヨセだが、上邊の黑模樣を消す手段に出るに相違ないが、此處を何う手をつけて行くが最善であるか。明日までの宿題として一つ考へてくださるべきである。さういふ意味も知ることにもあらう。

本社特選廿四棋士の勝繼戰

第四回

香落　八段　△塚田正夫
六段　▲飯塚勘一郎
（圖は前局五四金迄）

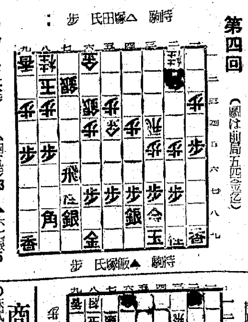

▲六六步 43　△七四步 14　▲五六步 7　▲四五步 13　▲六七銀 5
▲三六步 1　△同　步 4　△同　飛 0　▲三七步 0　△三二飛 4
▲七九角 1　△四四角 0　▲五八金 2
（指手五十四手　持時間各九時間）
消費時間累計　△塚田氏 四時間二十四分　▲飯塚氏 三時間四十二分

飯塚氏のよさ！

觀戰記　八段　金易二郎

『難しい處だな？』と眩いて飯塚六段は坐を立つた。紺紋の羽織に紬の袴を着けた氏の姿が廊下に消えて足音は遠ざかつて行く。大方氣分轉換に庭にでも下りたのだらう……前局、塚田八段の五四金が『封じ手』で、今日は對局第二日目、晴れた日だつた。

やがて飯塚氏が戾つて來て、正座する。ガッチリとして骨太い感じのする氏は、ジッと盤上に瞑靜する。

でゐる局面だけに盤細な一方攻めでは成功は覺束ない。殊に氏は敵に五六步と位を張られる手を嫌つたのだ。そして六五步を許しては逆に飛を隘迫される形となら う。

飯塚も受けつゝ敵の破綻を待つた塚田八段の△七四步は至當で受けに廻つた布陣だけに已むを得ない。が併し同時でも敵の攻撃に手駒を持てば攻撃の用意が必要それには飛、角が咄嗟に利かなければならない。其意味から▲四五步と角道を通したのは頭當であつた。

頭髮を左手で搔き上げながら、瞑想した塚田八段は△三六步、同飛に此儘飯塚氏の五五飛を押止めたが、此時飯塚氏が七八金、或ひは九七角の防止策をとるならば、七三桂として複雜多岐な變化を生むからであつたか、强く六五同步、同金、九六飛と逃げられて六六步打がない。確かに指過ぎで、塚田氏が一分の考慮でこれを直感したのは敬服である。

續いて△三二飛△四四角は二筋の歩を切る含みで當然。飯塚六段の▲七八角▲五八金、少しの無理も見えず、悠々迫らざる態度は流石に古豪の名に恥ぢず手練の程が八七銀の進出も一圓は考慮したに違ひないが敵が全力を左辺に注いで集中して四十二分ダーバチン……駒音も決然として▲六六步と突いた。

木村名人講評

下手六六步以下五八金まで、陣容強化として至當な運びである。敵に五四金の出備へがあつては攻撃にも出られない。

上手七四步と飛先の交換から四四角の設眼まで、左翼に勢力を扶植したのは、二筋の一歩を狙つてこれも手順である。

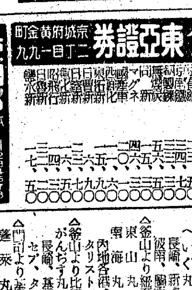

〔持駒〕▲飯塚氏　步
（本日の指了り盤面）

商業登記公告

○株式會社設立　一商號　京城中東洋學株式會社　一本店　京城府京畿道高陽郡永登浦邑堂山町四丁目一〇番地ノ二　一目的　一、學校、各種學校等ノ教育事業　二、右事業ニ附帶スル一切ノ業務　一資本ノ總額　金拾五萬圓也　一一株ノ金額　金五拾圓　一本會社ガ公告ヲ爲ス方法　京城ニ於テ發行スル京城日報ニ揭載ス　一取締役ノ氏名及住所……

（以下不鮮明）

法人登記公告

（不鮮明）

地方法院博川出張所

昭和拾六年四月貳拾參日登記

地方法院江界支廳

山一證券京城支店

投資の絕好期　公社債・債券・株式　新規御取引は社員參上

京城府黃金町二丁目一九八
電話本局　三五一八・三五二〇　三五一九・二〇三一　七三〇七

贈　自　レポート　呈

戰時日本の經濟力も堅實なる株式投資家によつてこそ産業は興隆發展する出せ一億の底力それが體制翼贊である

●株式初心者のため投資參考資料進呈す

朝鮮取引所取引員　白井株式店
京城黃金町　電話本局代表二一一二

〒 朝鮮郵船定期　仁川より

三和株式現物店
京城府黃金町二丁目　代表電話本局六一〇一番
五月二十二日

東亞證券　資本金百萬圓
京城府黃金町二丁目一九九
短期部　電話本局②5161 5162 5163 5164 5165 5167 5168

現物部　電話本局②6131 6132 6134
五月二十二日

朝取一般取引員

源　山本源作商店
京城府明治町一丁目
電話代表②五一九一番
滿洲源山證券株式會社
奉天加茂町八號

有價證券現物賣買

大原證券會社
京城府明治町二丁目
代表電話本局五一二一

本日出來値

朝鮮取引所取引員　朝鮮證券取引所取引員
二田原秋三郎商店
京城府黃金町二丁目一九九
電話本局② 代表五一二〇

青島・上海への最捷路　仁川出帆每月
平安丸　一日、十一日、二十六日
午後五時出帆デスガ都合ニヨリ變更スルコトアリ
乘船顧ヒマス刻付ハ鮮內各地ニ

大阪商船京城支店　電話(2)二〇三〇・一〇三三

大阪商船搬出帆

朝鮮郵船株式會社
京城府南大門通五丁目
代表電話(2)本局四一九五番

朝鮮郵船仁川定期出帆

朝鮮郵船仁川支店　電話一四一〇番

法人登記公告

○大和金融組合總會……昭和拾六年五月拾貳日登記

地方法院京城平昌出張所

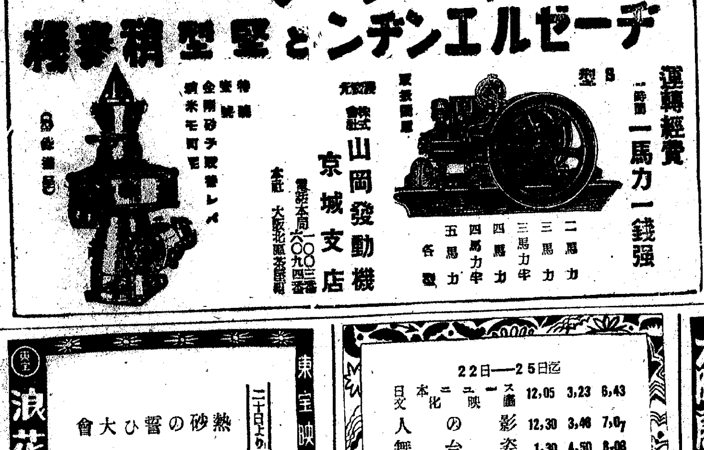

正しき月經促進新藥　エムサン
月經不順　月經異常　月經過少　無月經
定價 1.50 2.80 5.00 9.00
一流藥店にあり
內用・副作用なし

金鶴香水

東宝映画　浪花館
二十二日より
熱砂の誓ひ大會

京龍館
22日―25日迄
日本ニュース 文化映畫 12,05 3,23 6,43
人の影 12,30 3,46 7,07
舞台姿 1,30 4,50 8,08

大陸劇場
廿三日ヨリ三日間　日曜日午前拾時ヨリ
文化映畫 12,01 3,15 6,35
艦隊歡迎 12,17 3,31 6,50
みかへりの塔 1,19 4,33 7,52

黃金町四丁目　城宝
十九日より―二十三日まで（五日間）
砂塵
12,00 1,45 3,50 5,30 7,30
（特別有料試寫會）

東寶若劇
五月二十一日ヨリノ上映時間表
ニュース 文化映畫 3,00 6,40
白鷺 12,00 3,25 6,55
上原敏 實演 2,15 5,40 9,10

明治座
二十二日ヨリ二十四日マデ
文化映畫 3,10 6,35
人妻椿（前篇） 12,01 3,22 6,47
人妻椿（後篇） 1,41 5,02 8,27

朝日座
場內改裝に付二十四日迄休館
二十五日より　漫才大會

京日文化映画劇場
每週木曜日替
廿二日より廿八日まで
平日正午、日曜祭日午前九時半より開映
1 アサヒホームグラフ
2 國際簡報・體育の力
3 松竹文化・鵜
4 海外ニュース世三號
5 觀光瀨戶內海の島々
6 編纂ウフア文化映畫
見えない氣流
7 RKO・短篇漫畫
ドナルドの少年團長
8 日本ニュース最新號

東宝文劇
TEL(2)―3014
平日正午ヨリ　日曜午前十時開映
1 日本ニュース
2 海外ニュース
3 東寶文化映畫 乘車
4 フランケンシュタインの復活
5 エンタツアチャコの新婚お化け屋敷

日活　喜楽館
十八日
文化映畫 12,01 3,00 6,05
ニュース
結婚記 12,35 3,35 6,45
まぼろし城 1,44 4,44 7,54

本町三　京劇
新生新派第二回作品
夫婦太鼓
新興東京作品
海棠の歌

和信映画館
二十三日より二十九日まで
開館一周年記念……週間
1 日本ニュース（全壹卷）
2 フランスP・B映畫 マルク・アレグレ監督
家なき兒（全九卷）